As "Virtudes Congregadas" Exhibir-se-ão Hoje no Picadeiro do America

Diario Carioca

Director-Presidente HORACIO DE CARVALHO JUNIOR — Fundador: J. E. DE MACEDO SOARES — Director-Thesoureiro J. B. MARTINS GUIMARAES

Anno X — Numero 2.790 — Rio de Janeiro, Sexta-feira, 16 de Julho de 1937 — Praça Tiradentes n.° 77

Os Numeros São Novos, Mas os Artistas, Estes são Velhos e Bem Conhecidos

Sylvio de Campos

Cantorias e foguetes

Pelo programma da vasta patacoada, que a campanha americana pretende, hoje, realizar no campo do America Football Club, póde-se avaliar a simplicidade de espirito, a inexperiencia e frivolidade de seus promotores. Trouxeram de São Paulo o maestro Chiaffiteli e sua escola coral, algumas centenas de capangas e encostados com a missão de delirar de enthusiasmo. A "commissão da frente" compõe-se da velha guarda politiqueira, tão conhecida do paiz, os homens do antigo regime, os mestres falsificadores de eleições, os campeões do estado de sitio permanente, do mandonismo e do personalismo mais deprimente e odioso.

O forte do programma não podia ser a revelação da idéa nova, menos ainda a profissão de fé democratica, que fariam o sr. Arthur Bernardes, o sr. Raul Fernandes, o sr. J. J. Seabra, o sr. Octavio Mangabeira, os agentes do sr. Flores da Cunha, o sr. Sylvio de Campos e o famigerado Pieroni. Nem mesmo o sr. Armando de Salles Oliveira que nunca se bateu, na sua brevissima vida publica, por nenhuma grande causa nacional, homem quasi inedito, vindo fortuitamente do mundo dos negocios, das directorias polpudas, dos interesses particulares — nem o proprio candidato constitucionalista teria autoridade politica para se levantar em face do povo brasileiro, propondo um programma aos destinos da Nação. Portanto que deveria ser, logicamente, o comicio inaugural da campanha americana? Cantorias, foguetes, recitativos, passos de gymnastica — tudo entremeado de pequenas arengas de circumstancia, brindes de sobremesa, discursos elogiativos transmissiveis em ondas curtas e longas pelos serviços mercenarios de 27 estações de radio!

Ora, tal espectaculo, que parte dos espectadores terá de graça, outra parte generosamente retribuida — se despertar a curiosidade de alguns, vae certamente excitar a veia jocosa da grande população carioca. O comicio não tem substancia, não p[illegible] um pensamento ou uma attitude marcante, nem sequer terá a forte palavra, a rhetorica engenhosa de verdadeiros oradores.

Indagará, então, o leitor de boa-fé, o movel da campanha americana gastando rios de dinheiro numa exhibição inocua, ridicula e até perigosa. O movel constitucionalista é produzir um acontecimento, criar o nucleo de um facto para ser depois multiplicado delirantemente na fantasia, no exaggero e na calumnia. E ahi se apresenta a simplicidade de espirito, a infantibilidade dos chefes da campanha americana, que esquecem o poder adverso de dispersar, diluir, desmascarar a propagação mentirosa e falsa. Pretende o sr. Salles Oliveira fazer crêr ao Brasil, na vibração das ondas de radio, que algumas centenas de forasteiros, o orpheão do maestro Chiaffiteli, a voz do sr. Arthur Bernardes — exprimirem a legitima opinião do povo carioca sobre o candidato paulista á presidencia da Republica!

Santa ingenuidade! Neste anno da graça de 1937, não se póde propôr um candidato politico como quem lança uma companhia de theatro, passeando a "troupe" na cidade, fazendo uma exhibição dos artistas, figurantes e "virás" ao inaugurar a temporada! O publico está mais exigente. Quer ser olhado com mais seriedade e quando os candidatos, não lhe falem á paixão e enthusiasmos de uma grande causa, ao menos devem tratal-o com gravidade, com sinceridade e honestidade...

J. E. de Macedo Soares

Manifestação Popular Com Entrada Mediante Convites

Jones

Hoje é o dia do circo. São esperados 5.000 paulistas, 3.000 fluminenses, 2.000 mineiros, 500 bahianos, quasi toda a União Democratica Brasileira em cada Estado. Ha trens, omnibus e automoveis de graça. Pode-se entrar de graça. E' realmente, uma bôa diversão, mas ha convites especiaes para os cariocas. Quem vae dar "vivas" e palmas, quem vae berrar e sapatear é a multidão de adventicios contratada por Sylvio de Campos.

Haverá barulho de pés e de mãos para ser transmittido pelos radios contratados sem excepção, afim de que se dê pelo Brasil em fóra a illusão de que há uma multidão no Rio de Janeiro acclamando, no picadeiro do America, o "idolo da democracia", que não tem mãos a m[illegible] gastando, em suas representações ao ar livre, os dinheiros publicos e o dinheiro extorquido á miseria do funccionalismo de São Paulo. Dizem que estão chegando representações dos Estados. Depois da [illegible] é que vão ver se o dinheiro chegará para os que vêm [illegible] o "milho" da propaganda.

* * *

Honrarão com a sua presença, a função de hoje, algumas das "virtudes congregadas", de que falou o sr. de Salles. Não é necessario fazer a apresentação ao publico. Basta citar os nomes: — Cesario de Mello, Jones Rocha, Arthur Bernardes, Sylvio de Campos, Café Filho e Soares Filho. Esses são os "vir,tuoses" que exhibirão hoje as suas habilidades no campo do America. Os artistas são muito conhecidos. Os numeros é que são novos.

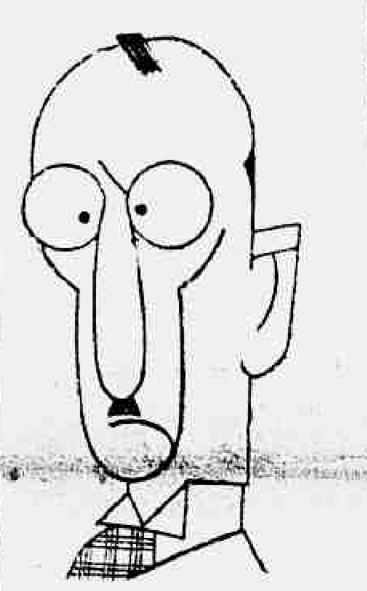

Bernardes

A festa é popular. Mas só se entra mediante convite. Estão sendo distribuidos tambem, "vales" de 20$000, que o porta-

(Conclue na 2ª pag.)

Até os Engraxates...

Os caixeiros da campanha americana desenvolvem uma actividade pasmosa. Em face, porém, da repulsa violenta que os brasileiros dignos votaram á candidatura peceista, os armandistas recorreram a processos ignobeis de corrupção.

Ainda hontem foi noticiado, por exemplo, por um dos nossos collegas, que até os engraxates italianos estão distribuindo symbolos da União Devoradora do Brasil, cartões, prospectos, etc. Esses estrangeiros, que nenhum interesse podem ter por este, ou aquelle candidato — porque elles apenas desejam trabalhar para viver, no paiz que os acolheu — estão evidentemente "defendendo" polpudas gorgetas fornecidas pela Caixa da U. D. B. Conta-se, mesmo, que um freguez a quem tentára impingir os taes symbolos, o italiano declarara que "a vida estava dificil e tratava-se de um negocio que sempre rendia alguma coisa".

Por esse pequeno panno de amostra, póde-se calcular do quanto serão capazes os caixeiros da campanha americana, a serviço de Sylvio de Campos & Cia. Ltda...

Café

O MESSIAS

O sr. de Salles Oliveira veio exhibir-se no estadio do America e deixa a fogueira atrás. Chegam de todas as fontes noticias impressionantes sobre a fallencia da sua candidatura em São Paulo.

Perde elle terreno dia a dia. Depois, que passou a censura da imprensa e sua obra dantes tão gabada pela propaganda subvencionada vem sendo dissecada com cifras que ninguem póde contestar. O povo está abrindo os olhos e procura defender-se do flagello que ainda o ameaça.

* * *

A mensagem, que o sr. Cardoso de Mello Netto acaba de apresentar á Assembléa Legislativa de São Paulo, é o maior libello contra a administração do sr. Armando de Salles na terra de Piratininga. Esse documento é de uma clareza insophismavel e impressionante. O actual governador paulista, que tem amor á sua probidade pessoal e á dignidade das suas funcções, não quiz mentir ao povo do seu Estado. A verdade foi dita sem sophismas e sem receios.

O sr. Armando de Salles conseguiu augmentar a receita de São Paulo. Conseguiu-o, porém, com um augmento asphyxiante de todos os impostos. E ao lado desse accrescimo da receita tributaria tambem as despesas se avolumaram de maneira alarmante.

A mensagem do sr. Cardoso de Mello Netto deveria ser lida e relida por todos os brasileiros, para melhor conhecerem o "estadista", o Messias, que pretende salvar o Brazil!

* * *

O sr. Armando de Salles só poderá, portanto, bater em outra porta. Diz que é candidato nacional sem se lembrar de que, com as disposições inscriptas pelo seu partido na nova Constituição de S. Paulo, exigindo a prova de residencia de mais de dez annos para o exercicio de funcções publicas aos filhos de outras unidades federativa fechou S. Paulo ao resto do Brasil. Com a phrase "com o Brasil se possivel, contra o Brasil se fôr preciso", arvora-se em patrono da unidade nacional. E inculcando-se como "idolo da democracia", esquece-se de que nunca deu uma audiencia publica ao povo e de que arrazou todas as classes com os impostos mais extorsivos deste mundo.

* * *

O sr. de Salles fala em direitos e menospreza o da vida e o da liberdade de imprensa, asegurando a mais revoltante impunidade do sr. Sylvio de Campos, com quem tirou o retrato depois que esse illustre desordeiro tentou matar o director de um grande jornal paulista, dentro da propria redacção. Quer attrair as esquerdas com promessas de amnistia ampla, mas finge olvidar que nos mandou o seu compadre Vicente Ráo, responsavel por violencias excusadas e que mandou fuzilar os presos do presidio "Maria Zelia".

Ambiciona o sr. de Salles governar os brasileiros, pertencendo a um grupo que nada fez ainda de recommendavel á gratidão do povo.

Cesario

O doutor Armando

O director do Instituto de Chimica conferenciou com o ministro da Agricultura

Foi recebido hontem pelo ministro da Agricultura o dr. Mario Saraiva, director do Instituto de Chimica Agricola, que fez ao sr. Odilon Braga minucioso relato dos trabalhos do Congresso Sul-Americano de Chimica, especialmente na parte referente á Chimica Agricola.

Ao mesmo tempo o director daquelle Instituto conferenciou com o ministro sobre a fundação da Sociedade Sul-Americana de Sciencias do Solo.

O FERIADO DE HOJE

O dia de hoje, em que se commemora o anniversario da Carta Magna da Nova Republica, é feriado em todo o territorio nacional.

Com effeito, a não ser a data em que foi iniciada pelas forças revolucionarias de 1930 a nova phase de vida republicana, outra ephemeride não existe no novo advento, que tanto respeito mereça do povo brasileiro. E' que em 1934, neste dia, foi promulgada a carta magna do paiz pelo presidente Getulio Vargas.

Moldada nos sãos principios da mais liberal das democracias, a nova Constituição brasileira é a credencial que colloca o nosso paiz em primeiro plano, entre as mais civilizadas nações do mundo.

Pensadores Francezes se Insurgem Contra os Methodos Russos

Em recente artigo escripto para "Gringoire", André Tardieu chama a attenção da França para o drama russo. O conhecido estadista francez recapitula a serie interminavel de violencias praticadas pela policia-politica dos soviets e lembra que as mais notorias expulsões de membros do partido, começaram na Russia, em 1927, quando Trotsky e outros, passaram a soffrer as violencias ordenadas pelo czar vermelho.

E, a proposito do caso dos Marechaes, recorda as palavras de Staline no famoso relatorio de 3 de Março: "vou liquidar todos os trahidores", no que foi secundado pelo seu logar-tenente Kroutchef, perante a conferencia da região de Moscou, quando affirmou: "reduziremos nossos inimigos a pó, que lançaremos aos quatro ventos"... Conclue, após longas considerações sobre as recentes execuções russas, alertando seus compatriotas, contra os males de um regimen que, promettendo liberdade, só tem até agora revelado violencia, despotismo e incapacidade administrativa.

Outros jornaes francezes, da ala conservadora, demonstram, com cifras pasmosas, a diminuição de producção nas industrias bellicas da França, após a occupação das usinas pelo governo de Leon Blum. Mostram como as fabricas de aviões têm retardado a montagem de motores, revelando um marcante descalabro, após a implantação de methodos sovieticos. E resaltam que o programma naval francez está ameaçadissimo, tanto assim que a marinha de guerra da França está prestes a passar do quarto logar, entre suas congeneres, para o sexto, devido, ao que dizem os jornaes, ás tendencias francamente bolchevistas do chamado "Front populaire".

PROPAGANDA POLITICA

Licurgo Costa

Atravessamos agora uma phase de intensas competições politicas.

Tres candidatos, através da imprensa, dos cartazes, dos comicios, do radio, do theatro e até do cinema, disputam a preferencia popular.

Assistiremos assim, neste resto de anno, a um espectaculo no qual se movimentam grandes massas eleitoraes.

Ninguem neste immenso paiz, a não ser os peões perdidos no ermo das fazendas espalhadas desde os paranás amazonicos até os descampados gauchos, poderá ser indifferente ao espectacular choque de interesses civicos.

Mesmo os contemplativos, que amam apenas ver desfilar a vida, serão envolvidos pelas ondas da opinião.

E todo esse conjunto de attitudes será na verdade um encanto para a imaginação.

Entretanto, enfiltrando-se sorrateiramente, outras ideologias tentarão galgar terreno.

Por isso, como já tem acontecido em outras opportunidades, desenvolverão os agentes de taes credos uma campanha subterranea de propaganda, cuja technica, das mais subtis, conseguirá sem esforço fazel-a passar desapercebida.

Apenas um ou outro, com largo tirocinio em materia de propaganda e sobretudo com uma observação penetrante do curso dos acontecimentos poderá identificar a coloração suspeita que fôr sendo atirada na correnteza das discussões.

Num povo formado com tamanha liberdade mental como é o brasileiro, e por isso mesmo num regime tão profundamente abalado por indisciplinas de todos os quilates, convenhamos que aquella collaboração clandestina será pelo menos perniciosa.

Não creio, porém, que seja facil neutralizal-a precisamente porque me parece extremamente complexo localizal-a.

Além disto, em meio da batalha, se algum dos contendores chamar a attenção para o corpo estranho que tambem atira a sua pedra, o outro ficará na duvida e por certo preferirá acreditar que o antagonista deseja apenas ganhar terreno com a dispersão de sua attenção.

Focalizando esse grave aspecto da luta em inicio eu desejo antes de tudo chamar a attenção do leitor para a força immensa que é nos dias presentes, a propaganda.

Quando se dá inicio a uma campanha de propaganda nem mesmo uma contra-propaganda de egual intensidade poderá annullar o seu effeito.

Naturalmente que a acção se restringirá, mas em hypothese alguma chegará a apagar da lembrança a primeira idéa.

Realmente é prodigiosa a força da propaganda.

Aggrava essa potencia os recursos de que lança mão a intelligencia para disfarçal-a.

Ainda ha alguns mezes, em Buenos Aires, tive occasião de observar a um intelligente jornalista argentino que um dos mais sensacionalistas dos grandes jornaes portenhos, de côr nitidamente exotica, iniciara uma enternecedora campanha em prol do regime democratico, regime que merecera até bem poucos dias antes, as mais tremendas descomposturas do mesmo jornal.

— E' que agora a tactica é outra entre elles, contestou-me o confrade.

E teve occasião de desfiar uma serie de outros exemplos de pequenos jornaes que faziam ali a propaganda contraria ao regime vigente e que de uma hora para outra se transformaram em ardorosos defensores da democracia liberal.

Mas, ao mesmo tempo que rasgavam titulos naquelle sentido iniciavam campanhas contra "trust": reportagens realisticas em torno da dissolução dos costumes; divulgavam communicados epistolares contendo estatisticas astronomicas de divorcios em paizes democraticos: telegrammas sobre padres catholicos que abandonavam a batina: sobre escandalos em parlamentos: em torno da alimentação cara e deficiente, etc.

Noventa por cento destas calamidades eram forgicadas nas redacções e terminavam candidamente chamando a attenção do governo para ellas, que o jornal, velhacamente considerava sempre forrado da maior boa vontade...

Ora, o leitor engulia o elogio á democracia e começava a travar relações com uma mazella geral.

Mas o seu jornal não podia deixar de ser honesto porque gabava o regime e acabava sempre achando que o governo estava imbuido da maior vontade de bem servir.

Então, por que continuavam a existir impavidamente todos aquelles males que reportagens e notas esparsas focalizavam?

Ao leitor mediano, sem recursos de cultura ou de imaginação o menos que poderia acontecer era ficar com o raciocinio suspenso...

Desta maneira se fomentava o cultivo da duvida.

Era a primeira parte do trabalho.

Um serviço limpo, como se vê..

Vinha então a segunda parte.

Era a propaganda directa, através de folhetos e de pequenos jornaes distribuidos gratuitamente e sorrateiramente nos gremios nas fabricas e até mesmo nas ruas.

Technica de lavrador mas sobretudo sibylina: preparo do terreno primeiro para depois semear.

Esse é um exemplo como ha muitos e se serve bem para mostrar até onde chegou a sciencia da propaganda e a sua força immensa, por outro lado servirá de aviso para uma phase de collisões de interesses politicos como essa que vivemos agora.

Qual a maneira de cortar uma possivel infiltração desse genero, eu nem tenho mesmo interesse em conhecer.

Fico apenas no sector da propaganda...

Alvo de Uma Expressiva Homenagem

--- O Nosso Director-Thesoureiro ---

O sr. J. B. Martins Guimarães entre os membros da commissão que lhe fez entrega do diploma de socio benemerito da S. B. A. I.

Uma commissão composta de seis membros da directoria da Sociedade Beneficente dos Auxiliares da Imprensa esteve ha dias nesta redacção, onde veiu fazer a entrega ao nosso director-thesoureiro, sr. J. B. Martins Guimarães, do diploma de socio benemerito daquella sociedade.

O acto da entrega do diploma effectuou-se nesta redacção, tendo o nosso director-thesoureiro agradecido, com palavras de carinho e profundo reconhecimento, a homenagem que acabava de receber.

No seu ligeiro discurso, o sr. J. B. Martins Guimarães hypothecou á commissão da S. B. A. I. o seu inteiro apoio aos ideaes da classe dos auxiliares da imprensa.

Os numeros são novos, mas os artistas, estes são velhos e bem conhecidos

(Conclusão da 1ª pág.)

dor receberá na bilheteria logo após o espectaculo. Ahi está um ponto inédito do circo "De Salles". Nos outros, paga-se antes, para entrar, nelle recebe-se depois, por via das duvidas...

O interventor recebeu em audiencia o Centro Carioca

O interventor Henrique Dodsworth recebeu hontem varias commissões technicas do Centro Carioca, que expuzeram ao illustre conterraneo varios planos elaborados visando melhoramentos e medidas de defesa da cidade, os quaes se estacam — o plano director da cidade, o alargamento da rua do Passeio, sem mutilar o Passeio Publico, a conclusão da Avenida Maracanã, os jardins da cidade, a protecção ao patrimonio historico da metropole, copia da representação que o Centro vae entregar ao presidente Getulio Vargas sobre a velha questão do barateamento da vida. Foi tratado, ainda, um meio mais efficiente de arrecadação da receita municipal, suggerido pelo consocio dr. Manoel Bernardino, e a campanha contra a tuberculose, exposta pelo consocio dr. Metta Rezende. O interventor ouviu com attenção o Centro Carioca, declarando que emquanto estivesse no governo não permittiria que se mutilasse o Passeio Publico, assim como saberia zelar pelo patrimonio carioca, o que considerava um dever. Louvou a actuação do Centro Carioca e suggeriu que o seu Departamento de Urbanismo tivesse contacto directo com o secretario geral de Engenharia, dr. Edson Passos, para mutua cooperação.

A directoria do Centro Carioca, escudada em pareceres juridicos de notaveis jurisconsultos, apresentou ao interventor uma representação solicitando a revogação do decreto que revogou o de n. 4.741, de 20 de abril de 1934, que erigiu em monumento a Casa de Rio Branco, confiando a sua guarda ao Centro Carioca.

O interventor prometteu estudar o assumpto com a attenção e boa vontade que o mesmo lhe merece.

Um Exercicio na Carta

Terá logar no proximo dia 19, segunda-feira, ás 14 horas, no Batalhão de Guardas, a segunda sessão sobre exercicio na carta, á qual deverão comparecer os generaes commandantes da 1ª Divisão de Infantaria, A. D. e I. D., com os seus estados maiores, os chefes dos differentes serviços e os commandantes de corpos.

PRINCIPIO DE GREVE NA LEOPOLDINA

A intervenção do presidente do syndicato dos empregados da empresa solucionou satisfactoriamente a questão que se transformou em protesto — O movimento durou toda a manhã — E' esperada nova "parede" com a adhesão de todo o pessoal — Providencias das autoridades policiaes e do Ministerio do Trabalho

Sem surprehender a cidade correu hontem logo pela manhã, a noticia de um movimento grevista na Leopoldina.

Era esperada esta decisão por parte dos funccionarios daquella via ferrea, conforme divulgámos em edições anteriores em que era fixado o ambiente de descontentamento que reinava entre o pessoal da Estrada..

Noticiámos por esta época, as esperanças depositadas pelos grevistas de hoje, na administração da mesma e nas autoridades encarregadas de tal assumpto, para que o mesmo fosse solucionado a contento; mas, perdidas que foram aquellas, somente a perspectiva da "parede", foi tida como mais certa e como medida de extremo recurso.

Pleiteando os empregados de ha muito, augmento de salario, a Companhia ingleza promettera afinal attender á pretensão de seus funccionarios desde que, o governo tambem attendesse ao pedido de augmento das tarifas.

Este ultimo foi satisfeito mas o promettido ao pessoal ainda não foi cumprido.

Logo que teve conhecimento do movimento, o sr. Israel Souto, delegado especial, baixou instrucções para o policiamento rigoroso, que evitasse sabotagem e a perturbação da ordem.

Embora parcial, pois só attingiu o trecho comprehendido entre o Alto e a Raiz da Serra, o movimento causou apprehensão aos dirigentes da Leopoldina receiosos da adhesão do restante dos funccionarios á causa dos seus collegas de Petropolis.

O INICIO DO MOVIMENTO

Logo pela manhã, cerca das 6 1/2, o agente da estação de Barão de Mauá, sr. Antonio Lima, recebeu um telegramma da Locomoção de Petropolis, informando que o pessoal daquella repartição situada na Raiz da Serra, se manifestára em greve pacifica. Adeantava o communicado que o numero de grevistas seria de 80.

Limitavam-se elles a impedir a substituição das machinas da serra, determinando assim, a paralysação automatica do trafego.

O sr. J. Caim, inspector do Trafego da Estrada, logo que teve conhecimento da situação, partiu para Petropolis onde entrou em contacto com os paredistas.

Naquella cidade serrana, ficou retido o trem mineiro que deveria chegar a esta capital ás 7 horas.

Embora tenham tambem sahido no horario os trens que se destinavam a Petropolis e interior, só conseguiram chegar á Raiz da Serra.

O trafego de suburbios nada soffreu tendo os comboios corrido normalmente no horario..

OUVINDO...

Nossa reportagem conseguiu ouvir algumas das autoridades da companhia ingleza que declararam que impedida a passagem pela serra, voltaram os trens por Entre Rios tomando então a Linha Auxiliar da Central.

O sr. Alcides Lins, da alta administração, disse que a situação se normalizava aos poucos e que o trafego seria promptamente restabelecido.

No Syndicato dos Ferroviarios da Leopoldina, informaram-nos que aquella agremiação não havia tomado conhecimento do movimento adeantando que os funccionarios da Leopoldina de Petropolis já tinham o seu syndicato de classe, independente do desta capital que era bem possivel que a palavra de ordem houvesse partido dahi.

Commentava-se tambem na séde que o movimento fôra provocado por uma desintelligencia surgida entre o agente da Raiz da Serra e os guarda freios daquelle sector.

TERMINADA A GRE'VE

Cerca das 13 horas, correu nova noticia de que os paredistas haviam retornado ao serviço, graças á intervenção pacificadora do presidente do Syndicato Ferroviarios Leopoldinenses, sr. João Baptista Larme Junior, que, partindo para o Alto da Serra, iniciou entendimentos com os chefes do movimento.

Assim, o movimento que ameaçava alastrar-se, teve um desfecho satisfactorio, trasformando-se em protesto contra a exiguidade de salario pago ao pessoal do trecho Petropolis-Rio.

Voltaram os grevistas ao trabalho, com a promessa feita pelo sr. João Baptista de intervir directamente junto á direcção da empresa e o Ministerio do Trabalho, para que fossem attendidas immediatamente suas pretensões.

ESPERA-SE NOVO MOVIMENTO

Commentava-se entre os empregados da Companhia que se não fossem satisfeitas suas pretensões, novo movimento, desta vez geral, arrebentaria paralysando destarte, todo o trafego.

Embora sem instrucções do syndicato, agiriam em defesa de seus interesses.

RECLAMAM OS PASSAGEIROS

Assignantes dos trens de Petropolis, protestaram junto á administração da Estrada pela falta de conducção allegando que nas gréves passadas haviam sido postos ás suas disposições omnibus e automoveis que os transportavam a seus destinos

Os membros do C. B. G. e do C. N. E. realisarão um passeio pela Guanabara

A convite do dr. Dulphe Pinheiro Machado, delegado technico do Ministerio do Trabalho do Directorio Central do Conselho Brasileiro de Geographia, os membros desse Conselho e do Conselho Nacional de Estatistica, ora reunidos nesta capital, realizarão um passeio maritimo á bahia de Guanabara, visitando ao mesmo tempo, a Ilha das Flores.

Os excursionistas serão transportados em lancha especial posta á sua disposição pelo Departamento Nacional do Povoamento, partindo, no dia 16 do corrente, ás 2 horas da tarde, do Cáes Pharoux.

ALTER KANITZ
JORGE KANITZ
POST GRADUADOS NOS ESTADOS UNIDOS
TRATAMENTO DE FOCOS INFECCIOSOS, PYORRHÉA
ELECTRO THERAPIA-DENTADURAS
PONTES MOVEIS, FIXAS COM SUBSTITUIÇÃO
DO OURO POR TRABALHOS EM PORCELANA
TECHNICA PROPRIA
RUA REPUBLICA DO PERU' — 15-A
3.º andar — Tel. 42-3821

Representante exclusivo para a venda no Estado do Rio e Districto Federal das edições das seguintes Casas Editoras:

Urlico Hoepli — Milão
Unione Tipographico Editrice Torinese (Utet) Turim
A. Mondadori — Milão
Licinio Cappelli — Bologna
Dr. Antonio Milani (Cedan) Padua
Instituto Editoriale Scientifico — Milão
Fratelli Treves — Milão
Bietti — Milão
Instituto Geografico De-Agostini - Novara

Livraria Boffoni
VICENTE BOFFONI
RUA CHILE N.º 1
CAIXA POSTAL 1100
TELEPH. 22-6258
END. TELEG. BOFFONI

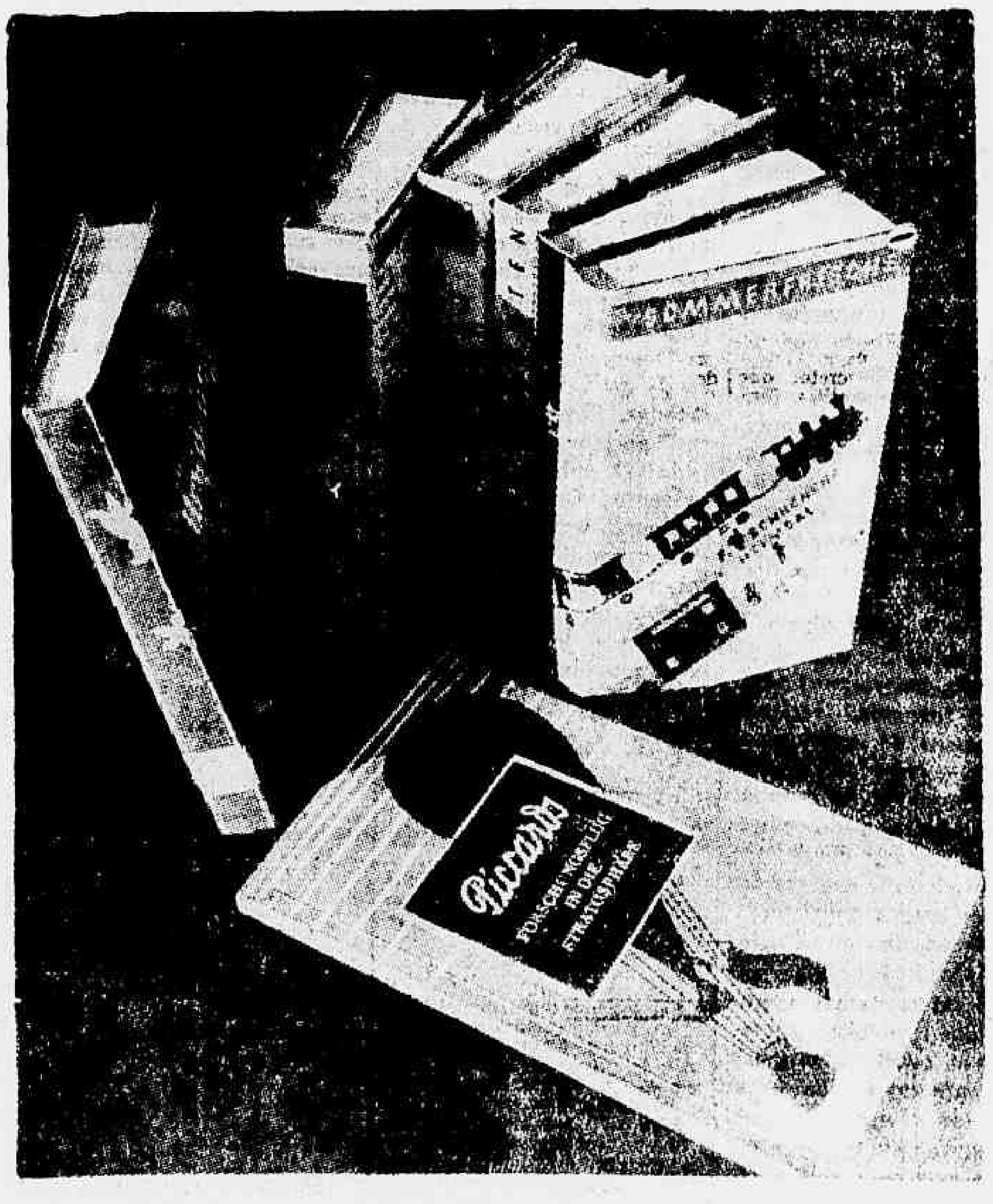

Envia catalogos para o interior

Actos do Presidente da Republica

O sr. presidente da Republica assignou os seguintes decretos:

NA PASTA DA FAZENDA:

Promovendo a collector federal, em Araçariguana, em S. Paulo, o escrivão da mesma Lindoro Osmar; e em Porto de Cima no Paraná, o escrivão Oscar Vianna Cardoso.

Nomeando: o ex-escrivão da collectoria federal em Torre, Pernambuco, Carlos de Barros Carvalho para escrivão em Limeira, S. Paulo, o escrivão da collectoria em Pinderama, São Paulo, Humberto Ignacio para identico logar em Monte Alto no mesmo Estado; o escrivão da collectoria em Silveira, São Paulo, Norberto de Abreu e Silva para identico logar em Cachoeira, no mesmo Estado; Raul Pinheiro Machado para escrivão da collectoria federal em Bocayuva, no Paraná; Walter Ferreira para escrivão da collectoria federal em Guarakessaba, no Paraná; Renato Silveira da Motta para escrivão da collectoria federal em Castello, no Piauhy; o escrivão da collectoria em Altamira, no Pará, Hamilton Souza Oliveira para identico logar em Acará, no mesmo Estado; Antonio Magalhães Silva para escrivão da mesma de rendas em Barra do rio de Contas, na Bahia.

Concedendo aposentadoria a Joaquim Ayres da Silveira Baptista collector federal em Itapicuru', Bahia e a Alvaro Pinto da Costa Carneiro administrador de agencias fiscaes.

Autorizando a compra de pedras preciosas, em todas as zonas de garimpagem, aos cidadãos Simplicio Vieira Cellos, residente em Campo Grande, Matto Grosso; e José Alves Barreto, residente no municipio de Tiros, Minas Geraes: nas 3ª, 4ª e 5ª zonas de garimpagem, ao cidadão Francisco Queiroz Vianna, residente em Uberlandia, Minas Geraes; e nas 3ª e 4ª zonas, aos cidadãos Vicente Lopes, residente em Lageado, no Estado de Matto Grosso; e Arthur Moura Rosa, Galdino Carvalho, Flavio Silva Daltro, Domingos Balão e João Xavier, todos tambem residentes em Lageado, no Estado de Matto Grosso.

NA PASTA DA AGRICULTURA

Abrindo os creditos especiaes de 248:573$100 para occorrer ao pagamento das despesas realizadas no periodo de abril a junho de 1934, pelos serviços experimentaes de irrigação do Nordeste, em cooperação com o Ministerio da Viação e Obras Publicas e o Estado do Ceará; e de 300:000$000, para pagamento de auxilio contratual devido pela União ao Estado da Parahyba e destinado á manutenção da Escola Superior de Agricultura, no referido Estado.

Concedendo autorização á Companhia Industrial de Oleos para continuar a funccionar na Republica.

NA PASTA DO TRABALHO

Aposentando no cargo extincto de ajudante de porteiro, Antonio Pedro Celestino.

O sr. presidente da Republica recebeu telegrammas de congratulações pela inauguração do primeiro trecho electrificado da E. de F. Central do Brasil, dos srs. Guilherme Molocchi, presidente do Syndicato das Emprezas de Turismo e Classes Annexas, capitão João Bley, governador do Estado do Espirito Santo, Joaquim Francisco de Arruda presidente da Commissão Executiva Central do Syndicato Unitivo Ferroviario da Central do Brasil.

Do presidente do Syndicato da União dos Estivadores, senhor Carlos Augusto de Assis, recebeu o sr. presidente da Republica um telegramma de congratulações com s. ex., pela sancção da lei da carteira predial da Caixa de Estivadores.

O chefe da Nação recebeu telegrammas do sr. Arthur Torres Filho, presidente da Sociedade Nacional de Agricultura, congratulando-se com s. ex. e com a classe agricola do paiz pelo serviço que acaba de ser prestado á lavoura nacional com a assignatura do decreto que cria no Banco do Brasil a Carteira de Credito Rural; e do sr. Leão de Faria, de Alfenas, em Minas Geraes, apresentando a s. ex. calorosos parabens pelo acto sanccionando a organização da Universidade do Brasil.

Prestou solidariedade ao sr. Henrique Dodsworth a Associação Commercial

A Associação Commercial do Rio de Janeiro, representada pelo seu presidente dr. Salgado Scarpa, vice-presidentes drs. João Daudt de Oliveira e Randolpho Chagas, secretarios Ribeiro de Menezes, Coelho Duarte e Forster Vidal, procuradores Francisco Eduardo Magalhães e Pedro Magalhães Corrêa, thesoureiro Pedro Vivacqua, procurou hontem o sr. interventor dr. Henrique Dodsworth para prestar-lhe uma homenagem de apreço, solidariedade e confiança no exito de sua administração.

O novo chefe de gabinete do Serviço da Reserva

Para chefiar o Gabinete do Director do Serviço Militar da Reserva, foi designado, por despacho de hontem, do ministro da Guerra, o tenente coronel Pedro Soares do Lago.

O DIA PARLAMENTAR

NA CAMARA

O sr. José Bernardino leu hontem um discurso sobre os acontecimentos de Juiz de Fóra, contando-os a seu modo. O orador foi muito aparteado pelo sr. Noraldino de Lima, leader da bancada situacionista de Minas, e pelos deputados Bias Fortes, Belmiro Medeiros e varios outros. As declarações do parlamentar carlista não conseguiram destruir a argumentação segura e a dialetica convincente do sr. Noraldino de Lima.

No fim da hora do expediente, o sr. Hugo Napoleão leu um telegramma do interior do Piauhy narrando violencias contra amigos seus.

O sr. Gomes Ferraz pediu dois votos de pezar pelo fallecimento do commendador Cicero Bastos e do sr. Antonio de Oliveira Camargo.

O sr. Xavier de Oliveira formulou um requerimento afim de que fosse collocado na ordem do dia o seu projecto criando o Instituto Interamericano de Cooperação Intellectual, justificando essa providencia como uma homenagem ás Jornadas Medicas ora reunidas no Rio.

Foi approvado o requerimento do sr. Carlos Luz, pedindo o adiamento por cinco dias da votação em 2º turno, do projecto dispondo sobre a Justiça do Trabalho.

O sr. Arlindo Pinto apresentou um requerimento pedindo voltasse á Commissão de Industria e Agricultura o projecto 135-B, que torna extensivas aos empregados em usinas de assucar, fabricas de alcool e aguardente, as mesmas regalias que gozam os demais operarios, de accórdo com a legislação em vigor.

Sobre o assumpto falaram varios oradores tendo o sr. Carlos Luz apresentado um substitutivo.

O sr. Barreto Pinto, atacou então de modo desabrido o leader da maioria, dizendo que o substitutivo era de sua autoria.

E taes coisas fez o deputado classista que o sr. Carlos Luz foi obrigado a chamal-o de palhaço, fazendo um discurso energico.

A maioria da Camara mostrou-se solidaria com o seu leader, tendo abandonado o recinto, emquanto o sr. Barreto Pinto deblaterava como um possesso.

Foi, em summa, um espectaculo inedito no Palacio Tiradentes.

Como não houvesse numero para as votações, passou-se á materia em discussão.

O sr. Café Filho atacou o governo a proposito de seu requerimento de informações sobre o fornecimento de generos alimenticios ao governo de Burgos.

NO SENADO

Lida a acta, occupou a tribuna o sr. Abel Chermont, que leu mais um discurso de critica ao governo.

Falaram, a seguir, os srs. Vidal Ramos e Moraes e Barros, que se associaram ás homenagens prestadas pela Camara ao engenheiro Saturnino de Brito, por motivo da passagem da data do seu natalicio, enaltecendo as grandes realizações do illustre brasileiro.

O sr. Ribeiro Junqueira solicitou nova publicação do parecer sobre as emendas á Constituição, sendo attendido. Por ultimo, o sr. Moraes e Barros leu um telegramma da Sociedade Rural Brasileira sobre o problema do café.

A Situação Politica

A presença no Rio do sr. Benedicto Valladares veiu dar incontestavelmente maior animação aos meios politicos. O illustre governador de Minas conferenciou durante o dia com diversos elementos politicos de destaque de todos os Estados.

O sr. Benedicto Valladares recebeu a visita do ajudante de ordens do presidente da Republica, capitão tenente Ernani do Amaral Peixoto.

* * *

O almirante Protogenes esteve hontem no Palacio do Cattete. O governador do Estado do Rio agradeceu ao chefe da Nação o ter se feito representar em seu desembarque.

* * *

Pelo avião da carreira, chega hoje ao Rio o sr. Paulo Ramos, governador do Maranhão

* * *

O discurso do sr. Noraldino de Lima sobre as occorrencias de Juiz de Fóra liquidou inteiramente a offensiva de intrigas e invencionices da imprensa e dos deputados armandistas. O illustre leader da bancada mineira tratou do assumpto com elegancia e logica inflexivel, dando aos seus adversarios uma verdadeira lição de ethica politica. Ainda hontem, o sr. José Bernardino quiz responder ao discurso do sr. Noraldino de Lima, mas não o conseguiu. Contra factos não ha argumentos.

EM S. PAULO O MINISTRO MACEDO SOARES

S. PAULO, 15 — Chegou a esta capital, procedente do Rio de Janeiro o sr. José Carlos de Macedo Soares, ministro da Justiça.

Interpellado pela reportagem sobre os motivos dessa sua visita ao seu Estado, adeantou:

"Venho a São Paulo para descansar alguns dias. Quanto á politica, só lhe posso dizer que a situação é de completa normalidade. Nada de novo".

A uma pergunta sobre a existencia de presos politicos no presidio de São Paulo, respondendo, accrescentou o sr. Macedo Soares:

"Não tenho conhecimento desses factos. Mas está visto que presos em taes condições não devem existir".

O MINISTRO DA JUSTIÇA CONFERENCIOU COM O GOVERNADOR DE SÃO PAULO

S. PAULO 15 — O sr. José Carlos de Macedo Soares, ministro da Justiça, que chegou hontem a esta capital, retribuindo a visita que lhe mandou fazer o sr. Cardoso de Mello Netto, esteve hoje nos Campos Elyseos, onde chegou ás 11.35 horas.

Recebido pelo sr. Laercio Munhoz, secretario particular do chefe do executivo paulista, foi o titular da pasta da Justiça introduzido no Salão Vermelho, onde já o aguardava o sr. Mello Netto.

Tendo chegado aos Campos Elyseos ás 12.35 horas, o sr. Macedo Soares permaneceu em conferencia com o sr. Mello Netto até ás 13.15 horas.

A' saida, a reportagem tentou abordar o ministro da Justiça, para saber os assumptos tratados na longa conferencia mantida com o chefe do governo paulista, mas s. ex. gentilmente se esquivou, embarcando em seu automovel e rumando para a cidade — (A. B.).

O ESTADO DO SR. ALBERTO AMERICANO

S. PAULO, 15 — O sr. Alberto Americano continua experimentando progressivas melhoras. Em consequencia de ter conversado excessivamente durante o dia de hontem, o enfermo passou a noite pouco agitada, tomando diversos calmantes. O hematoma continua sendo reabsorvido e isso tem provocado um pouco de febre, que oscilla entre 38 e 38,3 gráos. O estado de abatimento do redactor-chefe do "Correio Paulistano" tambem vae melhorando gradativamente. As suas condições geraes de saude são as mais satisfatorias.

A affluencia ao Hospital Allemão continua intensa, levando os visitantes as suas manifestações de solidariedade e conforto ao enfermo. — (A. B.).

A ELECTRIFICAÇÃO DA CENTRAL DO BRASIL

Do engenheiro Moacyr Silva, um dos principaes cooperadores dos estudos para a electrificação da Central do Brasil, actualmente na Inglaterra fiscalizando a construcção do material, recebeu o sr. José Americo o seguinte telegramma: — "Meu pensamento volve-se para o grande brasileiro felicitando-o pelo exito da realização maxima de v. ex. — Moacyr Silva".

O PREFEITO DE JOÃO PESSOA EM VISITA AO MINISTRO JOSE' AMERICO

O sr. Oswaldo Trigueiros, actual prefeito da capital da Parahyba, recentemente chegado daquelle Estado, esteve hontem na residencia do sr. José Americo de Almeida em visita de cumprimentos.

O ESCRIPTOR GILBERTO FREIRE PARTE PARA A EUROPA

RECIFE, 15 — Em viagem de estudos, segue, amanhã, para a Europa o escriptor Gilberto Freire, que antes aqui fundou a Liga Feminina Pernambucana pró-José Americo. — (A. N.)

A CANDIDATURA JOSE' AMERICO NOS ESTADOS

PORTO ALEGRE, 15 — Na sede do Centro Frente Unica "Mauricio Cardoso", foi fundado o Centro da Mocidade Democratica "José Americo de Almeida", constituido de elementos moços do Partido Libertador e do Partido Republicano Riograndense, destinado a fazer propaganda da candidatura do seu patrono á presidencia da Republica na eleição de 3 de janeiro proximo. — (A. N.)

JOÃO PESSOA, 15 — Acaba de ser fundada nesta capital a Vanguarda Parahybana pró-José Americo. A sessão inaugural da nova entidade teve logar na redacção da "União", o jornal dirigido pelo conhecido jornalista Orris Barbosa. A nova agremiação tem como orientador o sr. Argemiro de Figueiredo. Varios oradores falaram pelo patrono da "Vanguarda". Organizaram-se sessões extraordinarias e conferencias, devendo aqui chegar o director do Gymnasio de Pernambuco, acompanhado duma comitiva numerosa, para falar sobre "José Americo e a democracia brasileira". O conferencista será saudado pelo sr. Adhemar Vidal. Hontem falou o escriptor Silvio Montenegro. — (A. B.)

A CANDIDATURA JOSE' AMERICO EM VASSOURAS

VASSOURAS, 15 — (D. C.) — Foi fundado hoje neste municipio o primeiro comité pró José Americo, perante immenso auditorio. A primeira directoria ficou assim composta: — dr. Ignacio Raposo, presidente; Arnulpho Peixoto, secretario; Alyrio Moreira Lobato, thesoureiro. Em seguida usou da palavra o presidente, que em vibrante improviso, expoz a situação politica do paiz. Fez o elogio do candidato e encerrando recordou a data da Tomada da Bastilha, o maior feito da Democracia Mundial. O orador foi aplaudidissimo. O nome do sr. José Americo foi vibrantemente acclamado.

FUNDADO, EM NICTHEROY, O PARTIDO NACIONALISTA UNIVERSITARIO FLUMINENSE

Recebemos as seguinte nota:

"A mocidade universitaria fluminense compreendeu que não devia alhear-se do movimento de civismo que a campanha presidencial vae provocando em todo o paiz.

Dahi o enthusiasmo com que resolveu aglutinar-se sob a bandeira de um partido, afim de melhor intensificar a propaganda em torno do pleito de 3 de janeiro proximo.

Com as decisões que caracterizaram as attitudes da mocidade das escolas superiores do Estado, foi ha dias fundado o "Partido Nacionalista Universitario Fluminense", cuja solennidade de posse de sua directoria se realizou com grande brilhantismo, em sua séde á rua Visconde do Uruguay, 513, em Nictheroy, revestindo-se de um grande acontecimento politico, pela concurrencia e pela vibração civica com que se discutiram as finalidades do partido, e com que se acclamou, na occasião o nome do seu patrono, o sr. José Americo para o candidato á presidencia da Republica dos universitarios nacionalistas.

O Partido Nacionalista Universitario Fluminense esclarecerá o espirito do povo, orientando-o no sentido da candidatura José Americo e installará escriptorios de alistamento em todos os municipios do Estado.

Hontem, á noite, á directoria do Partido Nacionalista Universitario Fluminense, composta dos bacharelandos Israel Araujo de Mattos e Mauro Albuquerque, e academicos Francisco Matheus Ferreira, Muniz Abdalla, Jorge Cortais Sader, Rinaldo Albuquerque, Diogenes Travessa, Homero Campos, Hermenegildo Dallossi, José Ernesto Coube, Paulo Pompea Azambuja, Zenon Rodrigues Baptista, Jeremias Dias de Moraes, João da Rocha Lima e outros associados visitaram o ministro José Americo em sua residencia, na Gavea.

Em nome dos universitarios nacionalistas fluminenses falaram os academicos Israel Araujo Mattos e Jorge Sader, saudando o candidato José Americo, o qual, em vibrante improviso, agradeceu a solidariedade do Partido Nacionalista Universitario Fluminense.

O ministro José Americo prometteu opportunamente visitar, em Nictheroy, a sede do Partido dos academicos nacionalistas fluminenses.

UM MEMORIAL DO PARTIDO DEMOCRATICO-SOCIALISTA ENTREGUE AO SR. JOSE' AMERICO

Uma commissão de elementos da direcção do Partido Democratico Socialista, composta dos srs. Reis Perdigão, Cordeiro de Mello, Antonio Lobo, Pedro de Souza, Nestor Peixoto de Oliveira, Candido Alexandrino Serra e José Pantaleão dos Santos fez entrega ao sr. José Americo de um memorial fundamentado no qual, expondo o ponto de vista dessa agremiação partidaria sobre os problemas nacionaes, conclue apontando soluções de caracter "economico-financeiro" para os mesmos e "medidas socio-politicas", que espera ver realizadas no futuro quadriennio.

Dentre as primeiras destacamos: "Electrificação da Central até Bello Horizonte e de Victoria a Minas"; o "Transporte economico e o problema do carvão"; "Exploração das grandes fontes de energia"; "Ligação ferroviaria da região de Guahyra aos centros brasileiros"; "Ligação Rio de Janeiro-Amazonia" e "Pesquisas de combustiveis mineraes". Quanto ás segundas salientamos: "Respeito, protecção e amparo aos trabalhadores nacionaes e aos selvicolas"; "Combate ao latifundio e parcellamento da grande propriedade"; "Combate á agricultura predatoria e reflorestamento obrigatorio"; "Liberdade de crenças, Estado Leigo"; "Instrucção publica — Os verdadeiros males do ensino secundario e como sanal-os"; "Instrucção ao alcance de todos, formação e independencia economica do professor, por fim "Rapidez do processo judiciario".

UNIVERSITARIOS DA FACULDADE DE DIREITO DO PARANA' NA RESIDENCIA DO MINISTRO JOSE' AMERICO DE ALMEIDA

Os academicos de direito do Paraná, Alfredo Pinheiro Junior, Walter Pará, David da Silva Filho, José Pereira Sabino, Dircey Guimarães, Ernani Diabanca e José Nocil estiveram, hontem, na residencia do ministro José Americo hypothecando solidariedade.

A UNIÃO UNIVERSITARIA PRO'-JOSE' AMERICO EM VISITA AO MINISTRO JOSE' AMERICO DE ALMEIDA

O Comité da Faculdade de Direito, Comité da Faculdade de Medicina, Comité da Faculdade de Odontologia, [illegible] Veterinaria, Agronomia, Faculdade de Direito de Nictheroy, representados por [illegible] estudantes, foram [illegible] a residencia do sr. José Americo para solidarizar-se com a candidatura de s. ex. á presidencia da Republica.

— Estiveram na residencia do sr. José Americo as seguintes pessoas: dr. Almeida Braga, deputado Severino Marix, Edgard Lyra, Hermillo Cavalcanti, Lelio Vieira Machado, Feritas Bastos, Joubert de Carvalho, dr. Waldemar Machado, Celso Antonio, Waldimir Ferreira, Evaldo Kôs, Domingos Caruso, Nelson Lustosa, tenente Adalmister Cavalcanti de Azevedo Lima, Arnaldo Mendes, Luiz Souza, senador Villas Boas, deputado Antonio Machado, dr. Joel de Carvalho, Lauro Montenegro, Ernesto de Moraes, Oswaldo Trigueiros, Pedro Marinho, Alfredo Moura, José Euclydes, Silva Porto, João Mangueira, Victorino Freire, Eudoro Lomes, Emilio Z[illegible], Alcoforado, Octavio Leal Pacheco, deputado Camillo Marcello, deputado Oden Bezerra, deputado Ruy Carneiro, Jeronymo Bedisario, Benedicto Lyra, Celso Barroso, deputado Abelardo Marinho, Newton Oliveira.

TELEGRAMMA ENVIADO AO SR. JOSE' AMERICO

Ao sr. José Americo foi enviado o seguinte telegramma:

"Empregados da Limpeza Publica, secção Botafogo, Administradores Frederico Trotta, autor lei concedeu ferias trabalhadores contratados. Prefeitura, vamos attender appello feito por aquelle politico favor candidatura eminente José Americo para presidente da Republica.

Trabalharemos grande ardor victoria v. ex. representa salvação democracia grandeza nossa terra — (a.) Pery Piraja Guatemy, Clovis Bevilacqua Cunha, José Alcides, Fernando Pereira Bernardino, Aristolino C. Vallim, Euclydes Nonato, Paulino Ferreira, Henrique de Oliveira, Antonio Lopes Barcellos, Americo Rocha Lima, Leopoldo Alves Cardeal, Edmundo Oliveira Simões, Manoel Ferreira Pires, Francisco Coutinho de Almeida, Antonio Gomes de Azevedo Filho, Albino Correa, Mario Lima dos Santos, Raul de Oliveira Soares, Martiniano Felpp, Paulo José da Silva, Manoel Luiz Pereira, José Daniel da Costa, Irineu Alves Corrêa, Julio Fuzebio da Silva, Rosental Barbosa da Silva, João Kruch, Cladeston Vieira de Castro, Juremar A. Faria, Luiz Ferreira de Souza, Oscar Vaz de Almeida, Luciano Carneiro Pinto, Olegario Frederico de Oliveira, Affonso Silva, Hugo Siqueira de Sá, Alberto Vianna Pinto, Adhemar Manoel da Cruz, Alcebiades Menezes.

Injecções a domicilio
em Copacabana, Leme e Ipanema
Senhora com muita pratica applica
TELEPHONE 27-2299

Saída de Sendeiro

O sr. Araujo Maia acaba de solicitar, ao interventor, demissão do cargo de secretario das Finanças do Municipio. Convem lembrar que o demissionario fôra chamado para aquelle cargo, como representante das classes conservadoras da cidade. A verdade, porém, é que o sr. Araujo Maia, no pouco tempo em que esteve á frente daquella secretaria, nada mais fez do que demonstrar falta de aprumo para o desempenho das suas funcções escravizando-se, completamente á vontade do sr. Lauro Vasconcellos, chefe do seu gabinete.

O sr. Henrique Dodsworth ao convidar o sr. Araujo Maia para a carteira das Finanças o fez como seu amigo pessoal, procurando destinguil-o com a sua inclusão num secretariado de notaveis. Entretanto, o secretario, por uma simples divergencia, não vacillou em dirigir ao interventor uma carta indelicada e sobretudo afastada da verdade, e antes mesmo que o seu destinatario a recebesse, diffundiu-a pela imprensa!

O decreto que o sr. Araujo Maia desejava não fosse assignado pelo sr. Dodsworth era o que prorogava o exercicio da Tomada de Contas da administração até que se installasse o Tribunal de Contas do Municipio, providencia esta que, se não fosse posta em pratica, viria a perturbar completamente o rythmo administrativo do Districto.

Que o sr. Araujo Maia não soube exprimir o sentimento das classes conservadoras provou-o a grande manifestação que a Associação Commercial fez hontem ás 15,12 horas ao sr. Henrique Dodsworth no proprio gabinete do interventor.

FIQUE RICO
LOTERIA FEDERAL
A
UNICA
AMANHÃ
1º premio
500 CONTOS
873:600$000
em premios

Siqueira Campos

SERA' INAUGURADO HOJE O BUSTO DO HERÓE DE COPACABANA

Terá logar hoje as 10 horas, no posto 6 de Copacabana a inauguração do busto de Siqueira Campos.

Essa homenagem a memoria do bravo que com dezasete outros companheiros escreveu a mais bella pagina da historia da revolução brasileira, revestir-se-á de grande brilhantismo, dado o programma de solennidades organizado pela commissão encarregada da construcção do busto.

Comparecerão a esse acto alem das altas autoridades do paiz varias delegações, escolas e representações de instituições de classe.

Assignado, hontem, ás 15 horas, o accordo financeiro entre o Brasil e os EE. UU.

WASHINGTON, 15 — (Urgente) — O departamento de Estado annuncia que o sr. Morgenthau Jr. e os membros da missão economica Souza Costa assignaram as tres horas da tarde de hoje um "accordo de caracter financeiro".

Ás tres horas e meia, o sr. Morgenthau e os membros da missão brasileira visitarão o Departamento de Estado, depois do que será dada a publicidade uma declaração em conjunto das autoridades americanas e do Brasil — (U. P.)

Alfaiate Voronoff
Faz do terno velho novo, virando pelo avesso, tambem concerta e reforma roupa, faz terno de casemira, feitio 80$ e de brim 40$. Rua Ledo, 66, antiga São Jorge.

Commissões recebidas pelo interventor no Districto Federal

Estiveram hontem, na Prefeitura, com o sr. Henrique Dodsworth, Interventor no Districto Federal, as seguintes commissões: do Centro Carioca; da Associação de Enfermeiros; de Directores de Escola; de Professoras Publicas Contratadas; dos Operarios do Matadouro de Santa Cruz; do Instituto Pasteuré de Professores inscriptos em concurso para ensino technico secundario; da União Civica Brasileira.

O sr. Interventor recebeu hontem, no seu gabinete da Prefeitura, a Directoria do Syndicato dos Vendedores Pracistas do Rio de Janeiro.

As conferencias de hontem no Cattete

No Palacio do Cattete despacharam hontem com o sr. presidente da Republica os srs. almirante Aristides Guilhem, ministro da Marinha e coronel Valentim Benicio da Silva, que está respondendo pelo expediente do Ministerio da Guerra na ausencia do respectivo titular.

— Em audiencias previamente marcadas foram recebidos pelo sr. presidente da Republica, no Palacio do Cattete, os srs. Hans Gerd Winter, chefe do Serviço de Turismo do Reich, acompanhado do principe Christian Frederick; o dr. Frederico Dahne; e o sr. Miguel Tostes, ex-secretario das Finanças da Prefeitura Municipal do Districto Federal.

— Esteve hontem no Palacio do Cattete o sr. Francisco Basto, afim de convidar o sr. presidente da Republica para visitar a exposição de obras de arte, que pertenceram ao fallecido sr. Luiz de Rezende, em Paris, cuja exposição se inaugurará hoje, ás 17 horas, na rua de Copacabana nº 664.

— No Palacio do Cattete esteve hontem, afim de agradecer ao sr. presidente da Republica as felicitações que lhe enviou por motivo da passagem da data nacional do seu paiz, o sr. marquez d'Ormesson, embaixador da França.

A Verdade Sobre o Incidente de Juiz de Fóra

Eloquente Discurso do Sr. Noraldino de Lima na Camara dos Deputados — O Illustre Leader da Bancada Mineira Desfez as Explorações dos Jornaes e dos Parlamentares Armandistas — Depoimento de Varias Pessôas de Destaque

O sr. Noraldino de Lima, illustre leader da bancada situacionista de Minas na Camara dos Deputados, fez a proposito do chamado incidente de Juiz de Fóra o seguinte discurso:

"Sr. presidente, a "Juiz de Fóra devo a minha formação espiritual; mais do que isso, a formação do meu proprio lar, pois que nesta forja do trabalho e da cultura de Minas, elegi a companheira de meu destino.

Conheço profundamente a independencia de caracter e a capacidade de vibração deste nobre povo. Nunca o vi mais eloquente no seu enthusiasmo, mais expansivo no seu patriotismo, mais justo no seu applauso a alguem, do que hoje, na expressiva e ruidosa manifestação que acolheu o eminente chefe do governo mineiro e do Partido Nacionalista de Minas Geraes.

Honra, pois, a Juiz de Fóra, pelo fulgor deste grande dia!"

Estas palavras, sr. presidente, eu as dei, logo após a recepção do sr. governador Benedicto Valladares, em Juiz de Fóra, a um representante da Radio Inconfidencia Mineira, para a necessaria irradiação.

Vindo, agora, á tribuna, quero, perante a Camara, ratifical-as, porque ellas exprimem integralmente a verdade.

Conheço Juiz de Fóra ha mais de vinte annos. Para alli fui ainda no desabrôcho da minha vida espiritual, fazendo ali os meus preparatorios, ali conquistando o meu primeiro diploma profissional, ali publicando os meus primeiros livros, ali iniciando minhas lides de imprensa, ali, finalmente, leaderando correntes de estudantes em momentos de grandes prélios na vida politica da Republica, qual a campanha civilista, e nas lutas locaes em que sempre me colloquei ao lado daquella grande figura que não morrerá na historia e na lembrança de Juiz de Fóra — Duarte de Abreu, bem como dess'outra, egualmente nobre, que foi José Cesario Monteiro da Silva, e daquell'outra, que é Luiz Penna, hoje infelizmente afastado das lutas eleitoraes, a que deu o melhor de sua capacidade e patriotismo.

Pude testemunhar, portanto, durante annos seguidos, como disse, a altivez de caracter e o poder de vibração da alma juizdeforense. E nunca, em tempo algum, naquella hora e depois, em quatro lustres de vida publica em meu Estado, ao passar em Juiz de Fóra, muitas e muitas vezes, fazendo parte de governos e recebendo eu mesmo, como secretario de Estado, as manifestações daquelle grande e generoso povo, nunca senti mais vibrante, mais sincera e mais espontanea a alma collectiva, do que domingo, 11 do corrente: cáes, praça João Penido, rua Halfeld, portas e janellas de todos os predios, tudo vibrava, e isso num dia santificado, que, como sabemos, se destina ao descanso, mórmente numa cidade de trabalho, de commercio e industria, de operarios, como é Juiz de Fóra. A multidão, portanto, que alli affluia, não era uma multidão adventicia, de desoccupados, nem era uma multidão, muito menos, de adversarios nossos; era o povo que corria á gare da Central do Brasil para testemunhar ao eminente governador, homem moço e forte, seu apreço e applauso pelas attitudes de hontem, como pelas attitudes de hoje.

UM DEPOIMENTO AUTORIZADO

Cumpro, portanto, simples dever de testemunha ocular, trazendo á Camara meu depoimento, que peço ser tomado na devida consideração, porque os dignos collegas não saberiam duvidar de minha palavra.

Quanto ao objectivo, propriamente do discurso aqui pronunciado hontem, pelo nobre leader da União Democratica Brasileira, sr. deputado João Carlos Machado, devo dizer que os embargos oppostos por s. ex. á maneira por que está sendo conduzida a campanha presidencial no Estado de Minas, não podem ser aceitos porquanto, posso affirmal-o, taes embargos não procedem. Não sou eu que o digo. De mim poder-se-ia accentuar a eiva de suspeição, tão notoria é a minha solidariedade com o eminente sr. Benedicto Valladares e o grande conceito politico e pessoal em que tenho o chefe do governo e do partido a que pertenço em meu Estado.

Vou lêr, entretanto, para a Camara, outros depoimentos, exarados por outras testemunhas, cuja posição no quadro politico e social de Juiz de Fóra lhes dá uma autoridade que desafia contestação.

INSUSPEITA REPORTAGEM D'"A NOITE"

"A Noite", brilhante orgão da imprensa carioca, em sua edição matutina de hoje e na de 11 horas, divulga alguns desses depoimentos para os quaes quero chamar a attenção dos senhores deputados.

"Tem sido — affirma esse diario, em correspondencia de Juiz de Fóra, datada de 13 do corrente — [illegible] commentarios nesta cidade, o incidente provocado por elementos contrarios ao situacionismo estadual por occasião da chegada do governador Benedicto Valladares.

Por isso mesmo, querendo ter uma impressão real do que occorrera, procuramos ouvir algumas figuras de destaque em Juiz de Fóra, as quaes, desapaixonadamente, nos poderiam relatar os factos.

FALA O SR. PROCOPIO TEIXEIRA

O dr. José Procopio Teixeira goza aqui de largo prestigio. Foi presidente da Camara durante doze annos, sendo reeleito tres vezes. Foi banqueiro e desfruta de alto conceito. Procuramol-o para indagar delle sua impressão quanto á recepção feita ao governador Valladares e quanto aos successos que, segundo a noticia mandada para o Rio, aqui occorreram. O dr. Procopio Teixeira disse-nos o seguinte:

— Estive na estação, onde compareci para cumprimentar o chefe do governo da minha terra. Devo dizer-lhe que fiquei deveras bem impressionado pelo aspecto da recepção que o povo de Juiz de Fóra lhe preparou, festejando o seu nome com grande enthusiasmo e applaudindo o seu discurso com calor. Poucas vezes a multidão tem accorrido á estação desta cidade para saudar seus visitantes illustres com tanta satisfação, como tive opportunidade de observar. Quanto á segunda parte de sua pergunta devo dizer-lhe que não tive conhecimento de acto algum que pudesse ter marcado o brilho da recepção ao dr. Valladares e só hoje soube por ter lido nos jornaes sobre occurrencias pouco agradaveis. Isso para mim foi uma grande surpresa. Não acredito. O povo de Juiz de Fóra sempre teve fama de ser altivo, mas tambem muito cortez."

Appello daqui para o chefe do Partido Progressista Democratico e seus companheiros de representação nesta casa no sentido de dizerem se é possivel pôr em duvida o depoimento do dr. José Procopio Teixeira, bemfeitor de Juiz de Fóra e a quem os seus conterraneos veneram e recebem com acclamações em todas as opportunidades, por se tratar de um valor humano entre os mais altos de quantos compõem a familia juizdeforana.

DECLARAÇÃO DO VEREADOR FRANCISCO FARIA

"O professor Francisco Faria — continua "A Noite" — é um dos tres vereadores filiados á corrente do sr. Antonio Carlos e João Penido. Incluido pela Camara, não obstante sua posição partidaria, na commissão de recepção, compareceu aos primeiros actos officiaes que se realizaram no dia da chegada do governador. Interrogado por nós a respeito, assim se expressou o sr. Faria:

— Compareci á chegada de s. ex. o governador do Estado que veio, em caracter official, visitar Juiz de Fóra, com os propositos de tornar realidade grandes aspirações de seu povo. Fil-o na qualidade de elemento integrante da Congregação do Collegio São José, da Mesa da Camara Municipal e da Commissão de Recepção. Juiz de Fóra, como é das suas tradições, recebeu condignamente o chefe do governo. Grande multidão o esperava na gare e no percurso, sob carinhosas demonstrações de apreço. Um unico facto isolado constituiu excepção, partindo do centro Armando Salles, onde alguns correligionarios desse eminente brasileiro, entenderam de levar a effeito manifestações inopportunas. Dirigiram palavras e praticaram actos inconvenientes, no ensejo do desfile dos carros do governador e sua comitiva. A policia, que antes e preventivamente, procurara por modos indirectos evitar taes factos, de cujos preparativos fôra sabedora, tomou as providencias que o momento requeria. Posso garantir tel-o feito com energia, mas sem violencias de qualquer natureza.

E as medidas sem caracter pessoal objectivaram, apenas e simplesmente, evitar perturbações da ordem publica na principal arteria da cidade. Estive á noite na recepção official da Camara Municipal e, bem assim, no Club de Juiz de Fóra. Posso, pois assegurar que a cidade manteve, como até agora, o mesmo aspecto de enthusiasmo, sem que nenhum facto perturbasse a ordem".

Nessas palavras, que acabo de lêr, está clara e insophismavel a condemnação dos processos postos em pratica pelos partidarios da candidatura Armando Salles, tentando, de modo inutil e contraproducente, marear o brilho das manifestações com que Juiz de Fóra, sempre altiva e desassombrada, recebeu, domingo, o seu illustre hospede. Não só isso: o professor Faria produz, com a sua reconhecida insuspeição, a melhor defesa da policia, tão injustamente accusada pelo sr. João Carlos Machado. Não é só o vereador que fala, é tambem o educador, fundador e director de um dos mais acatados estabelecimentos de ensino de Juiz de Fóra.

COMO FALOU O PRESIDENTE DO CENTRO DOS CHAUFFEURS

Outro depoimento publicado na sua edição de hoje pelo mesmo diario é o do sr. Sebastião Mendes Ribeiro, presidente do Centro dos Chauffeurs de Juiz de Fóra e assim concebido:

"Não tive noticia de facto algum que importasse em desattenção para com o governador Benedicto Valladares, no dia da sua chegada. Ao contrario. O que vi foi muita gente na estação, muito applauso e muita animação. Estava presente á recepção. Sou filho de Juiz de Fóra e aqui fui criado. A cidade recebeu-o com enthusiasmo. E nós, que fazemos parte das classes trabalhadoras só nos regosijamos quando nos approximamos do sr. Valladares pela simplicidade com que acolhe todos que o procuram. Nada do que foi noticiado é verdade. O meu testemunho vale tambem por innumeros outros chauffeurs de quem ouvi a mesma coisa que lhe estou communicando".

E' o testemunho de um homem do povo, que nada deve á politica e nada tem com ella. E' o representante de uma grande e numerosa classe de modestos mas leaes e onerosos servidores da cidade. O sr. Mendes Ribeiro não dá apenas o seu desmentido ás invencionices forjadas para armar effeito: fala, tambem, conforme accentua, por innumeros outros chauffeurs, de quem ouviu a mesma coisa.

O TESTEMUNHO DO PRESIDENTE DA ASSOCIAÇÃO COMMERCIAL

Fala agora o sr. Angelo Falci, presidente da Associação Commercial de Juiz de Fóra, que diz:

"Agradeço sua iniciativa em procurar-me porque na qualidade de presidente da Associação Commercial me considero no dever de informar sobre tudo quanto possa interessar á vida da cidade. Aproveito a opportunidade para repellir o modo por que os vehiculadores de noticias falsas desta vez puzeram sua fantasia a serviço de intuitos incomprehensiveis. Não sou politico, mas sou testemunha de como decorreu a recepção ao governador, no dia da sua chegada. O povo recebeu-o carinhosa e enthusiasticamente. Nada houve do que mandaram dizer para o Rio. Nem prisões, nem panicos, nem policiamento de armas embaladas, nem depredações. Os males desse falso noticiario logo se fizeram sentir com as indagações alarmadas e continuas do Rio, pelo telephone, sobre o que havia acontecido aqui. E hoje, segundo ouvi de varios collegas do commercio, a media de negocios diarios baixou e isso só pode ser attribuido ao que mandaram propalar lá fóra contra Juiz de Fóra. Porque noticias dessa natureza só merecem esse qualificativo: Foram noticias contra Juiz de Fóra".

Presidente de importantissima associação de classe de Juiz de Fóra — associação que congrega as grandes forças constructoras do municipio, no commercio e na industria, o sr. Angelo Falci declara não ser politico, mas apenas testemunha do que se passou. Vale assignalar, para confusão dos deturpadores da verdade, que os males desse falso noticiario logo se fizeram sentir com a diminuição da venda commercial e consequente prejuizo para a balança de negocios daquella importante cidade.

E' assim: enquanto o governador Benedicto Valladares prega na praça publica, como no seu notavel discurso de domingo, a necessidade do fomento de nossas forças economicas e elle mesmo, em pessôa, vae inaugurar serviços que abrem para o progresso e a riqueza de Juiz de Fóra, os propagandistas de candidaturas, de modo tão reprovavel, contribuem para a inversão dos factos e calculada confusão do ambiente, intranquillizando e ferindo interesses dos que fazem ali, sob a inspiração do Governo e por uma tradição constructora, a verdadeira e necessaria politica do trabalho".

A PALAVRA DO SR. RUBENS DE CAMPOS

"O dr. Rubens de Campos — é ainda "A Noite" que diz — vereador municipal e unico representante do P. R. M. na Camara local, medico de larga clientela, supplente de deputado á Assembléa Legislativa do Estado, amigo pessoal e partidario extremado do dr. Arthur Bernardes, tambem ouvido por nós, manifestou-se do seguinte modo:

— Apesar de enfermo e não ter assistido á chegada do governador Valladares, soube, por informações de amigos, que as noticias enviadas para o Rio contêm evidentes exaggeros. A policia local está entregue ao dr. Valladão, autoridade correcta, cujos antecedentes são seguras garantias para todos que aqui vivem, qualquer que seja o credo politico de cada um. Confio plenamente na acção do dr. Valladão e nos informes que elle a esse respeito me prestou. Foi surpresa para mim saber que se noticiou ter havido depredações e prisões, e maior surpresa ainda tive ao ler que a cidade ficou em panico e que até os cinemas deixaram de funccionar. Parece que esse noticiario corre por conta da paixão e do exaggero proprios desses momentos de luta politica".

O deputado Noraldino de Lima falando na tribuna da Camara

APPELLANDO PARA O SR. ARTHUR BERNARDES

Pergunto agora ao illustre sr. deputado Arthur Bernardes se s. ex. duvida da palavra do seu melhor amigo em Juiz de Fóra, aquelle que nunca lhe faltou, quando muitos dos que hoje lhe tecem loas e blandicias, eram os seus terriveis demolidores de então.

Rubens Campos não é só um politico: é tambem um caracter. Dahi a justiça que faz ao delegado Valladão, cuja correcção no cumprimento do dever é o primeiro a proclamar, surprehendido com o assoalhamento de noticias que, longe de attingirem a pessoa do governador mineiro, attentam, em cheio, contra os fóros de civilização e de hospitalidade que Juiz de Fóra encarna, reflectindo, com fidelidade os sentimentos do povo mineiro.

Além dos depoimentos acima publicados pela "A Noite", ha mais tres egualmente valiosos e que me foram remettidos, para que a verdade, se affirme no incidente que me traz á tribuna.

AFFIRMAÇÕES DE MONSENHOR NARDY

O primeiro delles é feito por Monsenhor Domicio Nardy, uma das mais altas expressões da egreja mineira, pela sua cultura e pelas suas virtudes. Além de sacerdote notavel, Monsenhor Nardy é professor da Escola Normal de Juiz de Fóra e antigo membro do Conselho Superior de Instrucção do Estado. E' homem que não mente.

"Compareci — affirma Monsenhor Nardy — á recepção ao eminente sr. governador de Minas Geraes não só em meu nome pessoal como no honroso mandato de especial representante de D. Justino Sant'Anna, bispo de Juiz de Fóra, ausente em visita pastoral. Posso lhe dizer com segurança que o governador Valladares, quer na gare, quer na praça "João Penido", quer no longo percurso, foi recebido cordial e enthusiasticamente por significativa multidão constituida por todas as classes sociaes.

Soube pelos jornaes que da séde do Centro Armando Salles alguns espiritos exaltados dirigiram insultos ao chefe do governo, facto que, verdadeiro, merece a minha reprovação e de quantos serenamente encaram os phenomenos sociaes, pois, promettem os fóros de cultura e civismo desta encantadora terra. Da mesma forma, quero esclarecer que a cidade se manteve serena, no mesmo ambiente festivo, durante a noite, constituindo para mim surpresa as noticias que, mal informados, publicaram os jornaes cariocas e das quaes só agora tive sciencia".

O QUE DECLAROU O SR. JORGE DE MATTOS

Jorge de Mattos, que estava de serviço, dirigindo a agencia da Estação da Central do Brasil em Juiz de Fóra, no dia 11, e Mario Pinto Lima, agente effectivo da mesma Estação, assim se exprimem:

"Declaramos que, em virtude das funcções quanto ao primeiro e por espontanea vontade quanto ao segundo, estivemos presentes á chegada do sr. governador Benedicto Valladares. Por isso, affirmamos sem receio de qualquer contestação: que s. ex. foi recebido carinhosamente pelo povo de Juiz de Fóra, ficando a "gare" de tal modo repleta que foram inuteis as medidas isolantes determinadas pelas autoridades administrativas e policiaes; que essa multidão, das maiores por nós verificada nesta cidade, se comprimia na "gare" pela praça João Penido; que, durante a chegada e o discurso de saudação, até á subida do cortejo, nenhum incidente por minimo, perturbou a ordem, mantendo-se o povo, onde se viam elementos da maior representação social, na mais perfeita disciplina, embora dando mostras do seu enthusiasmo. Eis o que esclarecemos, a bem da verdade, sem receio de ser contestados".

Trata-se como se vê, de dois altos funccionarios da Central do Brasil naquella cidade de Minas.

Funccionarios federaes, sem nenhuma dependencia do governo do Estado ou do municipio, são dois homens de bem, que honram a sua classe, toda ella constituida de elementos devotados ao serviço e ao progresso do paiz.

COMO FALOU O PREFEITO DE JUIZ DE FO'RA

Fala agora o honrado prefeito de Juiz de Fóra, dr. Eduardo de Menezes Filho, cujo caracter e cuja intelligencia, de par com a mais incorruptivel honestidade publica e particular, os seus adversarios, por mais ferrenhos, não podem deixar de reconhecer.

Menezes Filho prolonga, na vida social, moral e mental de Juiz de Fóra, a grande personalidade que foi, na sciencia e nas letras, o dr. Eduardo de Menezes.

"O noticiario dos jornaes contrarios ao situacionismo mineiro — diz o prefeito Menezes Filho — só foi feito para impressionar fóra da cidade. Aqui o effeito foi contraproducente, tamanho e arrojo de ficção com que negaram a solidariedade e a influencia do povo encontradas pelo sr. Benedicto Valladares.

Não presenciei os factos occorridos com o Centro Armando Salles.

Ao que fontes verdadeiramente fidedignas informam, alguns populares e jovens inexperientes pretenderam perturbar com um alto-falante, a recepção, constrangendo com palavras inconvenientes a presença dos que iam applaudir o governador e, como isso fosse feito em ponto onde o cortejo passaria, a policia, após sentir a indignação despertada pelo facto no espirito do povo, resolveu impedir o uso de expressões inconvenientes e, como apesar de promessa formal, não fosse attendida prohibiu o proseguimento da irradiação que, aliás, nem estava regularmente licenciada.

O incidente não teve a minima repercussão, nem chegou a indispôr os responsaveis pela recepção com os proprios protagonistas da scena, de resto, sem importancia alguma.

Simples descontrole de meia duzia de pessoas, logo castigado pela repulsa do povo e pela exhuberancia das manifestações prestadas ao governador, se estas não tivessem sido espontaneas, seria o caso de se attribuir o seu crescendo impressionante ao desejo de protestar contra a obra da imprensa adversa, que vehiculou noticias alarmantes, sem o menor fundamento, que surpreenderam a população inteira da cidade e encontraram severa reprovação junto dos proprios adversarios politicos".

CONCLUSÕES

Do que ficou dito se conclue, de modo irrespondivel:

1º. Que a recepção feita ao governador de Minas em Juiz de Fóra, por occasião da visita official feita, domingo ultimo, por s. ex. áquella importante cidade da Matta, foi das mais empolgantes e calorosas que ali se tem realizado;

2º Que o incidente a que se refere o facto e tendencioso noticiario politico, se reduz a uma simples questão de ordem publica que a autoridade policial no exercicio do seu direito e do seu dever, procurou resguardar prudentemente, conforme o depoimento insuspeito de vulto imparciaes daquella sociedade e a reprovação mesma de figura destacadas da opposição local;

3º Que a policia não depredou coisa alguma, não ameaçou nem prendeu ninguem; apenas, em face da attitude inconveniente, traduzida em termos insultuosos com que era tratada pelo alto falante, em plena rua Halfeld a primeira autoridade de Minas e hospede official da cidade prohibiu a irradiação em taes termos, nem mesmo procedendo á apprehensão do apparelho;

4º Que a autoridade policial assim agiu por entender que a propaganda politica, sobre ser conduzida, com flagrante desrespeito a autoridade, constituia um verdadeiro comicio em local não determinado pela policia e sem hora certa como determina a Constituição Federal, que, dess'arte, era burlada.

Releva dizer ainda que a ordem policial foi immediatamente acatada, não havendo, para sua execução o menor embaraço por parte do Centro Armando Salles, o que, como se vê, só poderia fortalecer o senso de moderação que levou ali o delegado responsavel pela ordem.

A cordialidade foi perfeita entre o delegado especializado e as pessoas presentes no referido Centro, tanto que a autoridade policial se promptificou a dar, por escripto, como deu, a intimação que suspendia a propaganda politica, nos termos da lei, afim de que, com esse documento, pudesse o advogado do Centro requerer á autoridade competente mandado de segurança para que a propaganda continue, pelo alto-falante collocado na arteria da cidade.

OUTRO DEPOIMENTO INSUSPEITO

O advogado, dr. João Bernardino, pessôa insuspeita por ser irmão do nosso nobre collega, deputado José Bernardino, leader da bancada do Partido Progressista Democratico, foi o primeiro na sua petição, a fazer justiça á policia da cidade de Juiz de Fóra, quando diz:

"Mesmo assim, MM. Juiz, não tardou a visita do sr. doutor Pedro Vieira Mendes, illustre delegado de policia do municipio o qual, justiça seja feita, agindo com moderação de linguagem e attitude, tal qual já havia feito o illustrado senhor dr. João Luiz Alves Valladão, delegado especializado, etc."

A correcção, portanto, das autoridades policiaes de Juiz de Fóra é reconhecida pelo proprio impetrante dessa ordem, o irmão do nosso illustre collega sr. José Bernardino.

Eis, sr. presidente, como está collocada a verdade, perante a Camara.

O sr. José Bernardino — Estou ouvindo, silenciosamente o seu discurso, mas isso não deve ser interpretado como estando de accôrdo com o que v. ex. acaba de dizer. Apenas tenho a informar á Camara que occuparei, ainda hoje, a tribuna, para mostrar que não procede tudo quanto v. ex. disse.

O sr. Noraldino Lima — E' um direito que v. ex. tem.

O sr. Lauro Lopes — O orador, aliás, falou com o testemunho de elementos da opposição local.

O sr. Noraldino Lima — Sem tempo para mais, sr. presidente, sou forçado a interromper as considerações que venho fazendo em torno do assumpto. Parece-me entretanto, que o mesmo está sufficientemente esclarecido, para que a Camara possa julgar sem paixão, sobre a verdade do que se passou em Juiz de Fóra, fermentando os espiritos e trazendo para longe dali um ambiente de confusão que, não depondo, em absoluto, contra as autoridades mineiras, deporia contra os fóros daquella cidade, se ella mesma não protestasse, como protestou, domingo contra esses sentimentos tão mal encaminhados, que devemos sinceramente e antes de tudo, deplorar, não como politicos mas como mineiros e como brasileiros. (Muito bem. Palmas. O orador é cumprimentado).

Terceiro Congresso Sul-Americano de Chimica

A sessão solenne de encerramento, hontem em São Paulo — Os resultados do certame — Algumas das theses discutidas — O regresso dos congressistas estrangeiros — Outras notas

Encerrou-se, hontem, solennemente, em São Paulo, o Terceiro Congresso Sul-Americano de Chimica.

Em sessão magna, realizada no salão nobre da Faculdade de Medicina daquella capital e presidida pelo sr. prof. J. J. Cardoso de Mello Netto, governador do Estado foram dados por concluidos os importantes trabalhos do certame, que foi, sem duvida, um dos acontecimentos mais importantes da historia cultural da America nos ultimos annos.

Ao todo, 1.600 congressistas adheriram ao certame, onde se fizeram representar todos os paizes da America do Sul e todos os Estados do Brasil. Nada menos de 600 theses e monographias foram apresentadas ao estudo das differentes commissões scientificas, abrangendo os mais diversos aspectos da Chimica e de suas applicações na vida moderna.

Grandes nomes da sciencia sul-americana, taes como Abel Sanchez Diaz, Cerdeiras Alonso, Henrique Zanpi, Horacio Damianovich, Pablo Krassa e innumeros outros, vieram, pessoalmente, ao Brasil, afim de tomar parte nesse memoravel conclave scientifico.

Centenas de congressistas argentinos, chilenos, uruguayos, peruanos, etc., tambem vieram engrossar as fileiras dos congressistas nacionaes, num movimento admiravel de solidariedade cultural e fraternidade inter-americana.

Os resultados do Terceiro Congresso Sul-Americano de Chimica foram, assim, os mais amplos, beneficos e completos que se podiam desejar e esperar.

O DIA DE HONTEM, EM SÃO PAULO

Desde sua chegada a S. Paulo, não deixaram os congressistas de receber as mais expressivas demonstrações de apreço quer por parte das autoridades estaduaes quer por parte das instituições scientificas, technicas e das grandes empresas paulistas, ligadas, por qualquer modo ao desenvolvimento da Chimica.

Hontem, os congressistas acompanhados de distinctas personalidades dos circulos culturaes de São Paulo, visitaram o Instituto de Butantan, o Laboratorio Paulista de Biologia, a Escola Polytechnica de S. Paulo, o Instituto de Pesquisas Technologicas, a Escola de Engenharia Mackenzie e algumas das mais importantes fabricas de São Paulo.

A' noite, em sessão solenne, foi encerrado o Congresso, tendo falado, entre outros, o commandante Alvaro Alberto, presidente da Commissão Executiva Brasileira e o prof. Freitas Machado, secretario geral da mesma.

O REGRESSO DAS DELEGAÇÕES ESTRANGEIRAS

Muitos dos congressistas argentinos e uruguayos regressaram aos seus paizes de São Paulo, via Santos.

Outras deverão chegar, hoje, a esta capital de onde voltarão ás nações respectivas. Todos se mostram encantados, não só com os resultados technico-scientificos do Congresso como com a acolhida que aqui e em São Paulo, lhes reservaram as autoridades, as instituições culturaes e a sociedade brasileira, em geral.

A EXPOSIÇÃO SUL-AMERICANA DE CHIMICA

Tem sido grandemente visitada a Exposição Sul-Americana de Chimica, annexa ao certame, e installada no Palacio das Festas (Feira de Amostras).

A organização que deu a essa Exposição o Comité Brasileiro, composto dos drs. Raul Leite e Carlos da Silva Araujo, tem sido grandemente elogiada por todos os visitantes.

O "stand" das Obras Sanitarias da Nação Argentina tem sido dos mais apreciados por todos os que ali vão.

Dr. Pêgo de Amorim

(Cirurgião do Hospital S. Francisco de Assis)

Cirurgia e Vias Urinarias

AV. RIO BRANCO n.º 183 5.º andar. — Segundas, quartas, sextas, ás 16 horas

RIVAL - THEATRO

JAYME COSTA e sua Companhia na Temporada Nacional de 1937 organizada pela Commissão de Theatro do Ministerio de Educação

POLTRONA [illegible]

Hoje, Vesperal [illegible]. A' noite ás 21 [illegible]

"O R[illegible]S[illegible]

O A[illegible]

[illegible]

Amanhã — Vesperal Chic ás 16 horas

Domingo — Vesperal [illegible] ás 15 horas

Vinte e Seis Nações Européas Estarão Reunidas Hoje, ás 11 Hs., no Foreign Office

VÃO DECIDIR A RESPEITO DO NOVO PLANO BRITANNICO DE NÃO INTERVENÇÃO NA HESPANHA

LONDRES, 15 (Por Joseph Grigg, correspondente da United Press) — Emquanto as nuvens precursoras da tormenta, continuam a apparecer no horizonte do Extremo Oriente, os representantes de vinte e seis nações européas preparam uma reunião que terá logar amanhã na Sala de Locarno no palacio do Foreign Office, ás onze horas, afim de examinar e adoptar uma decisão a respeito do novo plano britannico de não intervenção na Hespanha.

Nessa sessão plenaria da Commissão Internacional, as potencias exporão os respectivos pontos de vista será resolvido se deve ou não proseguir o esforço tendente a encurtar a guerra civil hespanhola.

Se se julgar que não é possivel sustentar a politica de não intervenção e se verificar o fracasso do plano de controle, — como indicára o governo britannico, — "as nações da Europa enfrentarão nova situação muito mais perigosa".

Os porta-vozes do governo britannico indicaram diversas vezes que o novo plano constitue a "ultima opportunidade" da politica de não intervenção e a sua rejeição equivaleria ao collapso do programma geral de controle inaugurado a titulo de experiencia no mez de agosto do anno passado. Ao chegar á sessão de amanhã da Commissão Internacional de Não Intervenção o respectivo presidente Lord Plymouth chamará a attenção dos delegados sobre o facto de ter sido redigido o plano britannico em virtude de mandato de vinte e seis potencias, quando apparentemente na sessão de sexta-feira ultima parecia impossivel sair do impasse em que se encontravam as discussões devido á divergencia de opinião entre a Inglaterra, Russia e França, de um lado e Allemanha e Italia do outro.

Lord Plymouth declarará que o plano foi communicado quarta-feira aos governos, afim de que possam formular uma opinião na sessão de amanhã.

Em circulos autorizados acredita-se, embora sem mostrar excesso de optimismo, que nenhum governo rejeitará a proposta, mas que todos o aceitarão com base de discussão. Consequentemente prevê-se em certos meios que as negociações sejam demoradas, durando talvez semanas, procurando assim retardar a decisão final sobre a sorte do plano de não intervenção.

As primeiras resoluções indicam que a França e Russia provavelmente oppor-se-ão com firmeza á concessão dos direitos de belligerancia ao general Franco em circumstancia alguma emquanto a Allemanha e a Italia recommendarão essa medida immediatamente ao invés de reconhecer ao governo nacionalista os direitos de belligerancia á medida que se executa o plano de licenciamento dos voluntarios estrangeiros.

Acredita-se entretanto nos circulos diplomaticos que a maior difficuldade reside na eventual recusa das duas partes em luta de aceitar os observadores internacionaes em seus proprios portos.

A primeira disposição do plano britannico estabelece a immediata restauração do controle completo em redor da Hespanha e acredita-se que a execução do mesmo depende da decisão das proprias facções hespanholas, desde que pela primeira vez ellas deverão consentir na applicação de medidas de fiscalização dentro de seus territorios.

Um serviço aereo entre Roma e Buenos Aires

O MARECHAL BALBO PILOTARA' O AVIÃO QUE VAE FAZER A VIAGEM INAUGURAL

ROMA, 15 — Urgente — Annuncia-se que o marechal Italo Balbo regressará ao Brasil como piloto do primeiro avião que inaugurará o serviço aereo transatlantico entre Roma e Buenos Aires. A Cia. "Ala Littoria" organizadora da n... linha aerea informa que os companheiros do marechal Balbo serão "todos homens que já cruzaram o atlantico". — (U. P.).

O Canal Moscou-Volga

MOSCOU, 15 — Por occasião da conclusão das obras do canal que liga Moscou ao Volga, o Comité Executivo Central e o Conselho de Commissarios do Povo da Russia Sovietica concederam distincções a 404 engenheiros, technicos e operarios, "pelos extraordinarios meritos demonstrados na construcção do canal. Nessa occasião elles receberam tambem numerosos presentes e recompensas em dinheiro.

Foram recompensados tambem os 55.000 forçados que laboraram na grande obra, sendo-lhes concedida amnistia, ficando assim dispensados de acabar o cumprimento das respectivas penas de trabalhos forçados. — (A. B.).

Rejuvenescimento na Academia de Artes da Prussia

BERLIM, 15 — O ministro Goering, na sua qualidade de curador da Academia de Artes da Prussia, approvou, a pedido do ministro da Cultura, sr. Rust, o projecto de rejuvenescimento e organização da Academia. Em seguida o ministro Rust nomeou como membros ordinario da Academia de Arte 41 architectos, esculptores, pintores, musicos e artistas decorativos. Grande parte dos membros da velha academia, representantes de uma época passada, que vinham offerecendo obstaculos á reanimação nacional-socialista, foram demittidos, estando entre elles o desenhista Barlach, o architecto Belling, o pintor Pechstein, o graphico Weiss. Outros artistas do passado permanecem na Academia, formando um grupo chamado de inactivos para deixar logar aos da nova geração. Entre dez architectos admittidos encontra-se o criador do magnifico stadium olympico, professor March; entre os nove esculptores novos conta-se o professor Klein e o professor Thorak. Dos doze pintores novos, os mais conhecidos são os professores Lenk e Pretorius, e entre os musicos o já celebre maestro Furtwaengler. — (A. B.).

O Brasil na Grande Exposição Internacional de Paris

SEGUE, HOJE, COM DESTINO A PARIS O MATERIAL ORGANIZADO PELA SECRETARIA DA AGRICULTURA DE SÃO PAULO

S. PAULO, 15 — Segue amanhã, para Paris, o material que, organizado pela Secretaria da Agricultura, se destina ao Pavilhão do Brasil na Grande Exposição Internacional de Paris. Do material, confeccionado sob a direcção do dr. Arthur Lemos de Britto, constam graphicos demonstrativos da cultura mecanica e manual, evolução do beneficiamento do algodão nas diversas zonas ferroviarias, producção de algodão em rama e numero de fardos, algodão classificado por zonas, numero de installações e serras de beneficiar algodão, paizes importadores de subproductos de algodoeiro da exportação de algodão em rama pelo porto de Santos, quadro indicando os exportadores de algodão em rama durante o anno de 1936, com os seus endereços telegraphicos e escriptorios, um quadro indicando exportadores de sub-productos de 1931 a 1937.

Ha além disso, um quadro demonstrativo sobre a localização das usinas de beneficiamento de algodão no Estado, bem assim as usinas de oleo e refinarias e um quadro indicando todos os subproductos do algodoeiro e suas applicações na industria.

O Departamento de Industria Animal tambem se faz representar por uma série de quadros mostrando a sua organização não só na capital como no interior do Estado. Seguem tambem caroços de algodão para fins industriaes, sendo um sacco em estado natural, um sacco depois de retirado o primeiro corte e um do segundo corte, com as respectivas percentagens de lynter, 3 saccos de sementes para plantio das variedades Texas "Express" e "Piratininga" variedades cultivadas no Estado de São Paulo. Todos os rotulos são os dados technicos de cada uma das variedades, um sacco contendo torta de algodão, com sua respectiva formula chimica e suas applicações.

Seguem bandeiras de S. Paulo, flammulas, vidros-mostruarios de sub-productos do algodoeiro, num total de 40. Todo esse material foi confeccionado no Departamento de Producção Vegetal da Secretaria da Agricultura. — (A. N.).

GRANDE DESCOBERTA PARA A MULHER

FLUXO-SEDATINA

(O REGULADOR VIEIRA)

A mulher não soffrerá dores

ALLIVIA AS COLICAS UTERINAS EM 2 HORAS

Emprega-se com vantagem para combater as Flores Brancas, Colicas Uterinas, Mestruaes e após o parto,

Hemorrhagias e dores nos ovarios. E' poderoso calmante e Regulador por excellencia.

FLUXO SEDATINA pela sua comprovada efficacia é receitado por 10.000 medicos.

FLUXO SEDATINA encontra-se em toda a parte.

SE O GENERAL FRANCO ACEITAR OBSERVADORES O GOVERNO DE VALENCIA OS REGEITARA'

Os meios diplomaticos não creem na possibilidade da retirada dos voluntarios

LONDRES, 15 — Em circulos hespanhóes dignos de credito, a "United Press" colheu a opinião de que, mesmo no caso do general Franco aceitar observadores, como concessão afim de conseguir direitos de belligerancia, é provavel que o governo de Valencia venha a regeitar sem rodeios.

Indica-se que o governo hespanhol está resentido com o Comité de Não Intervenção, desde o principio, porquanto cogitava de collocar o Governo legitimo em base egual a dos rebeldes.

Emquanto o controle permaneceu fora do territorio hespanhol e das aguas hespanholas, o governo de Valencia tinha, forçosamente, que aceital-o, mas os circulos hespanhoes acreditam que o referido governo nada fará para facilitar a execução do systema, permittindo a permanencia de observadores em seu territorio.

Sabe-se, outrosim, que é provavel o governo legal recusar-se a aceitar observadores neutros em seus aeroportos, baseado em que o systema de observação aerea nunca deixaria de apresentar falhas, que viriam, provavelmente, a redundar em favor do general Franco.

Os meios diplomaticos mostram-se scepticos acerca da possibilidade de ser conseguida a retirada de voluntarios.

Por um lado, as recentes declarações do general Franco e da imprensa italiana, levam a crer que haverá, por parte de ambos, grande opposição ao plano britannico. Por outro lado, o Governo Hespanhol allega que o general Franco tem, no minimo, o dobro da quantidade de estrangeiros, combatendo em suas hostes, e assim, mesmo na presumpção de ser feito o accôrdo sobre a retirada, o general Franco continuaria a receber auxilio estrangeiro poderoso, mesmo depois de serem retirados todos os voluntarios que combatem nas forças do governo.

Circulos britannicos autorizados entendem que o plano confrontou todos esses obstaculos e que, na melhor hypothese, essas objecções podem inutilizar definitivamente todos os esforços, emquanto a approvação do plano, no peior dos casos, poderá servir como base para discussões, salvando-se, desta forma, a Europa de um cháos immediato, que poderia resultar de subito um completo fracasso da Não Intervenção. — (U. P.).

Desconto aos socios da A. E. C.

No intuito de ampliar o numero de estabelecimentos commerciaes e hospitalares que concedem desconto e condições especiaes aos seus associados, a Associação dos Empregados no Commercio do Rio de Janeiro vem de promover, junto aos mesmos, uma intensa campanha de preferencia para aquelles estabelecimentos, onde os seus socios, mediante a apresentação de sua carteira social, poderão usufruir as vantagens offerecidas.

A recepção da sra. Getulio Vargas

A senhora Getulio Vargas receberá amanhã, sabbado, ás 17 horas, no Palacio Guanabara, o Corpo Diplomatico estrangeiro e a sociedade brasileira.

Noticias do Itamaraty

O dr. Mario de Pimentel Brandão, ministro interino das Relações Exteriores, fez-se representar nas solemnidades das Jornadas Medicas Sul-Americanas, realizada no Theatro Municipal, pelo consul Ilmar Marinho, do seu Gabinete.

Stalin persegue os seus correligionarios

LONDRES, 15 — O "Daily Telegraph" recebeu de Moscou a noticia de que estão sendo realizadas numerosas prisões entre o pessoal dos theatros officiaes da Russia Sovietica. Já foram presos e destituidos dos respectivos postos o director e todos os artistas do Theatro de Moscou, depois de terem sido estygmatizados como inimigos do povo. O artista Amoglabelli, do Pequeno Theatro de Moscou, foi subitamente exonerado e desappareceu em seguida, sendo provavel que tenha sido preso pela GPU. Entre os outros artistas detidos, figura Rafaelski, dos theatros de Minsk, o qual até agora se orgulhava de ser "o artista do povo".

Todos esses homens são accusados de servir de "agentes do fascismo". São accusados tambem de sabotar as velhas peças do theatro russo, dando preferencia a trabalhos estrangeiros, em detrimento das peças sovieticas, inclusive das que datam de após-revolução. Nessas condições, os artistas ficaram diante de alternativas de ser presos ou de desagradar o publico, pela apresentação de peças insipidas. O resultado foi a prisão de todos. — (A. B.).

Solucionado o Incidente entre o governo polonez e o arcebispo de Cracovia

VARSOVIA, 15 — Graças a intervenção do ministro do Exterior, cel. Beck, que foi especialmente visitar o presidente Moscicki na residencia de verão em Turata, solucionou-se o conflicto entre o governo polonez e o arcebispo de Cracovia, Sapieha, originado pela ordem desse principe da Igreja, de transferir de local os restos mortaes do marechal Pilsudski.

Segundo uma informação official, o arcebispo Sapieha escreveu nova carta ao presidente, promptificando-se a explicar os motivos que determinaram aquella ordem. Accrescenta que jamais tivera a intenção de offender o presidente a quem reitera os protestos de fidelidade. Reconhece que os tumulos reaes e dos "grandes" vultos da historia polonesa, na Cathedral de Wawel, não são apenas um santuario da igreja mas, tambem um thesouro de gloria nacional. Assim, declara que os sarcophagos reaes e o do marechal Pilsudski não serão transferidos sem um entendimento previo com o presidente do Estado.

A' vista dessas declarações o governo considerou definitivamente encerrado o caso.

Cel. Beck

DE duração efficiente, superior á da lampada inferior, a lampada Edison Mazda G.E. conserva melhor a sua intensidade luminosa inicial, até o fim da sua vida normal. Exija a Edison Mazda G.E., a lampada economica, que sempre brilha mais.

GENERAL ELECTRIC
LAMPADAS EDISON MAZDA
LA 8

Homenagem ao sr. Medeiros Netto em Buenos Aires

SUCCEDEM-SE AS PROVAS DE CARINHO AO PARLAMENTAR BRASILEIRO

Senador Medeiros Netto

BUENOS AIRES, 15 — (Communicado do Serviço de Imprensa do Ministerio das Relações Exteriores) — No salão de Banquetes do Plaza Hotel, realizou-se hontem, a sessão que o Rotary Club levou a effeito, em honra do sr. Medeiros Netto, presidente do Senado Brasileiro.

Saudou o illustre rotariano, o presidente daquella instituição, sr. Arnaldo Massone, exaltando-lhe as qualidades de Estadista.

Respondeu o sr. Medeiros Netto em arrebatadora oração, tendo posto em fóco a fraternidade universal. Especialmente convidado, esteve presente, o embaixador José Bonifacio.

Na visita que fez á bolsa de mercadorias conforme annunciamos em communicado anterior, recebeu o sr. Medeiros Netto uma verdadeira consagração por parte do publico que enchia a sala de pregões.

RECEPCAO NA RESIDENCIA DA MARQUEZA ADELIA OLMOS

A Marqueza pontificia sra Adelia Olmos, offerecerá no proximo dia 19, uma recepção em sua residencia, em honra do presidente do Senado Brasileiro e sua exma. esposa.

A SRA MEDEIROS NETTO, HOMENAGEADA PELA ESPOSA DO MINISTRO DA FAZENDA

A sra. Anita Carcano Acevedo, esposa do ministro da Fazenda da Republica Argentina, homenageará, hoje, 16 do corrente, a sra. Medeiros Netto, com um chá em sua residencia, para o qual foram especialmente convidadas a sra. Julio Barbosa e a senhorinha Dulce Barbosa.

Quando se está fraco...

Quando se está fraco é certo ouvir de toda a gente: alimente-se melhor e ficará forte. Como, porém, alimentar-se bem, sem appetite ou quando não se digere bem? Encontram-se nestas condições, muitas pessoas ... e anemicas que não podem super-alimentar-se devido á falta de acido chlorhydrico no succo gastrico. Corrigida esta deficiencia, surge logo a vontade de comer e, o ... mente, a digestão facil e perfeita. Antigamente os medicos receitavam o acido chlorhydrico em gottas, o que tornava difficil e desagradavel o seu uso. Encontram-se, agora nas pharmacias, os compromidos de Acidol-Pepsina da Casa Bayer, especialmente indicados para taes "fraquezas" por insufficiencia alimentar ou causadas por perturbações digestivas.

O "Acidol-Pepsina" tem ainda a vantagem de associar a pepsina ao acido chlorhydrico, resultando um benefico reforçamento das suas propriedades digestivas.

Penna d'agua de 1937

INICIADA A COBRANCA DAS ZONAS DO 4º DISTRICTO

Proseguindo na arrecadação das pennas dagua de 1937 o Serviço de Aguas e Esgotos do Districto Federal está recebendo, no corrente mez, desde 1º e até 31, as taxas dos predios situados nas seguintes zonas:

Aldeia Campista, Andarahy, Bispo, Engenho Novo (até a rua Barão do Bom Retiro — exclusive esta) Fabrica de Chitas, Grajahu', Riachuelo, Rocha, Sampaio, Tijuca, Villa Isabel e rua Vinte e Quatro de Maio.

Vae ao Norte, em viagem de inspecção, um director de serviço, do Ministerio da Agricultura

Pelo "Prudente de Moraes" segue depois de amanhã para os Estados do Norte, devendo ir até Manaus, o dr. I. Oliveira Marques, director do Serviço de Irrigação, Reflorestamento e Colonização, que inspeccionará os varios serviços do Ministerio da Agricultura subordinados á sua Directoria.

Defesa Opportuna

O discurso do sr. João Mangabeira veiu novamente collocar em ordem do dia o caso dos máos tratos infligidos aos presos politicos, em consequencia do movimento extremista de novembro de 1935.

O deputado bahiano pintou um quadro sombrio dos supplicios a que teriam sido submettidos diversos elementos, inclusive uma moça de dezoito annos, torturada de fórma bestial, segundo a versão que lhe foi transmittida.

Admittamos que o sr. João Mangabeira, carregou nas tintas, levado por um natural desabafo depois do longo periodo de prisão e em virtude do processo em que se viu envolvido.

A verdade todavia é que, tanto entre nós como no estrangeiro, criou-se um ambiente de prevenção e queixas contra os excessos policiaes aqui praticados.

Em alguns paizes, foi mesmo feita uma terrivel campanha diffamatoria contra o Brasil, apontado como sendo uma Nação entregue á mais violenta e cruel das tyrannias policiaes.

Bem sabemos que tal campanha foi dirigida e explorada em favor dos extremistas, pelos seus alliados internacionaes. Ma isso, não impede que nos procuremos defender, confundindo definitivamente os calumniadores.

Aliás, já noticiam alguns jornaes que o capitão Filinto Muller, chefe de policia durante esse tormentoso periodo, vae defender-se das accusações que lhe foram feitas e ao ex-ministro Vicente Ráo.

Ahi está uma attitude que não póde deixar de merecer os mais calorosos elogios.

Repugna acreditar na terrivel historia das torturas praticadas pelas nossas autoridades policiaes contra presos inermes. Por isso mesmo, estamos certos de que o chefe de policia responderá cabalmente a todas as accusações.

O povo brasileiro jugulou o movimento extremista, em nome da civilização christã, que triumphou em 1935 — como triumphará, em qualquer emergencia futura, contra a barbaria vermelha.

Por isso mesmo estamos no dever de provar que, na repressão ao crime extremista, não usamos os processos deshumanos empregados pelos agentes vermelhos.

Somos um povo civilizado, que repelle o communismo e deseja respeitar acima de tudo as prerogativas superiores da dignidade humana.

Na hora da luta armada, em face de perigo real para o regime, os defensores do Brasil têm o direito de recorrer ao julgamento summario dos cabeças da mashorca, appellando até para o fuzilamento; nunca, porém, seria licito ás autoridades a adopção de methodos de tortura e de seviciamento de prisioneiros indefesos.

Assim, a defesa que o capitão Filinto Muller certamente apresentará, além de opportuna, terá o merito de liquidar a versão espalhada, protegendo o bom nome do paiz contra as accusações formuladas no exterior.

TOPICOS

DE APITO A' BOCA...

FOI noticiado, com certo escandalo, que um industrial da penna muito conhecido nesta praça, não podendo pagar á Caixa Economica um debito de cerca de mil e quinhentos contos de réis, proveniente dos alugueis dos andares que occupa num arranha-céo, havia proposto áquelle estabelecimento de credito resgatar os seus compromissos mediante annuncios nos seus jornaes. Fala-se, ainda, que o sr. Flores da Cunha teria intervido no sentido de ser fechado o negocio.

Que o referido capitão de industria pleteie aquella immoralidade acauteladora do seu dinheiro, não estranhamos. O que não podemos acreditar, entretanto, é que o illustre sr. Xavier da Silveira, presidente da Caixa Economica, concorde em fazer essa operação exquisita: um senhorio adeantar dinheiro ao inquilino para este lhe pagar os alugueis!

Afinal de contas, o dinheiro que a Caixa emprestou ao industrial, quando este lhe hypothecou os seus immoveis, é em ultima analyse, dinheiro do povo. Aquelle estabelecimento de credito se effectuasse a operação suspeita, viria a lesar milhares de pessoas que lhe confiaram a guarda das suas economias... para servir ao homem da "cadeia americana".

Que esse incrivel velhaco abiscoite os cobres folgados do doutor Armando, vá lá. Mas, que sugue mais uma vez o sangue dos pobres, convertido nas pequenas economias depositadas na Caixa Economica, isso é que não consentiremos. Aqui estamos vigilantes, e de apito á boca...

CAMPANHA MAL ORIENTADA

A POLICIA civil desta capital está empenhada numa séria campanha contra o caftismo. A providencia, sem duvida, merece todos os applausos, porque visa limpar a nossa sociedade de um mal ignobil. E' forçoso, porém, reconhecer que as boas intenções das autoridades estão sendo prejudicadas pelos excessos que se vêm praticando, na repressão ao caftismo. Varias pessoas são detidas por meras suspeitas, outras por simples denuncias que envolvem vinganças pessoaes, outras para averiguações.

Acontece que todas ellas são fichadas na policia. Verificada depois sua innocencia são postas em liberdade, mas a ficha fica no archivo. Isso é que é um absurdo clamoroso, pois a reputação de um homem fica á mercê do cadastro policial que, em casos como esse, não exprime a verdade. Ainda ha pouco tempo, noticiamos o caso de um bancario, preso por accusação de explorar o lenocinio, ficando depois provada a improcedencia da denuncia.

A policia deve agir com toda energia. Cumpre, porém, saber fazer uma campanha correcta, sem envolver, nos excessos, os nomes de pessoas que nada têm a vêr com o caso. E é esse o caminho que o delegado responsavel pela repressão ao caftismo precisa seguir.

NO MINISTERIO DA JUSTIÇA

O ministro da Justiça mandou, hontem, o sr. Cincinato Ferreira Chaves, seu official de gabinete, visitar o sr. Benedicto Valladares, governador do Estado de Minas Geraes, recentemente chegado nesta capital.

—— Tendo chegado ao conhecimento do ministro da Justiça que diversas asso[illegible] menagem, no proximo dia 19 do corrente, o ministro Macedo Soares autorizou o sr. Mario Alves, chefe de seu gabinete, a entender-se com os promotores da referida manifestação, afim de agradecer-lhes a generosidade da homenagem e pedir-lhe para que a mesma não fosse realizada.

—— Estiveram, hontem, no gabinete do ministro da Justiça, em visita de agradecimentos, os senhores tabelliães Breno Vieira e Delcio Guaraná.

O TEMPO

Districto Federal e Nictheroy — Tempo: bom, com nebulosidade; nevoeiro. Temperatura: em elevação. Ventos: do quadrante norte, frescos por vezes.

Estado do Rio de Janeiro — Tempo: bom, com nebulosidade; nevoeiro. Temperatura: em elevação.

Trajecto Rodoviario Rio - São Paulo — Tempo: bom com nebulosidade. Nevoeiro. Temperatura: em elevação. Ventos: do quadrante norte, sujeitos a rajadas, frescos em São Paulo.

No Estado do Rio a Criação do Instituto Penal de Reforma é Verdadeiro Assalto aos Cofres Publicos

O Instituto Penal de Reforma teve defensores, mas positivamente, defensores injustos, mal apercebidos da critica feita á sua criação.

DIARIO CARIOCA, condemnando essa criação, não fez o menor commentario relativo ao **valor technico da organização projectada**. Não a julgou nem **deficiente**, nem **errada**. Não pôz em duvida a capacidade ou o real merecimento de quem a elaborou.

Apenas, salvo opinião emittida por pessoa ingenua ou de má fé, disse uma grande verdade: **e é que em face de declarações officiaes diversas, relativas á situação financeira do Estado, qualquer reforma, acarretando sensivel augmento de despesa, é de condemnar, no momento.**

Se o Estado atravessa, como affirma a Secretaria das Finanças, uma grave crise financeira, sem recursos de dinheiro para satisfazer despesas já orçadas, como augmentar os encargos do Thesouro?

Não affirmou DIARIO CARIOCA seja modelar ou perfeita a actual organização da Penitenciaria; nem, tão pouco, affirmou que a reforma projectada merece, quanto ao seu feitio, quaesquer reparos.

Querer, porém, dar a um Estado em penosissima situação financeira uma organização que obedeça "á mais moderna e mais equilibrada legislação da America Latina", em materia de serviço, ainda, pois, não completamente fixado em suas linhas geraes ou em detalhes imprescindiveis, pela propria União, que dispõe de recursos de dinheiro, — não parece acto opportuno, ou resolução pratica.

O Estado do Rio não póde, no momento, ser o "pioneiro do regime penitenciario".

Mas, como as contestações ao que DIARIO CARIOCA disse tambem attingem a parte "economico-financeira da solução de reforma", vamos commentar essas contestações.

Affirmou-se, contrariando-nos, que a Penitenciaria tinha, no momento de sua pretendida extincção (sic) "conforme dados officiaes" 47 funccionarios, **não é verdade; não póde ser verdade.**

"Os actuaes funccionarios da Penitenciaria são, pois, em numero, QUATRO A MENOS do do quadro do Instituto, que é 51".

Não é verdade, não póde ser verdade.

E como se haja invocado o orçamento em vigor, DIARIO CARIOCA o abre, para transcrever, da pag. 56:

"PENITENCIARIA.

§ 144 — **Pessoal titulado:** 1 director, 1 inspector, 1 guarda-livros, 1 ajudante de guarda-livros, 1 fiel, 1 professor, 1 porteiro, 1 chefe de guardas, 4 mestres de officinas e 1 enfermeiro.

§ 145 — **Pessoal assalariado:** 1 cozinheiro, 1 ajudante de cozinheiro, 1 mestre lustrador, 13 auxiliares de vigilancia".

Sommando: pessoal titulado — 24 empregados; pessoal assalariado — 16 empregados.

Ao todo 40 funccionarios; não 47, como se affirma.

Fóra dos quadros constantes do orçamento; fóra das verbas orçamentarias para pessoal, legalmente não póde haver outros empregados **permanentes — só os extranumerarios**, pagos por irregular e indecente disposição regulamentar, pela verba **material**. Mas, entre esses extranumerarios, de remuneração pequena, e que nunca perceberam mais que os auxiliares de vigilancia, não pódem ser comprehendidos "casacas".

Se o orçamento consigna verba para 40 empregados — titulados e assalariados — como se póde admittir que "dados officiaes" attribuem a existencia de 47 empregados, ou mais 7 em quadro?

Com esses funccionarios constantes das tabellas complementares do orçamento, o Estado gasta:

Pessoal titulado..	109:800$000
Pessoal assalariado	54:600$000
Total..	164:400$000

Vamos examinar agora a tabella de empregados constantes da criação do Instituto Penal de Reforma, tabella que acompanhou o regulamento publicado no **Diario Official** de 20 de junho ultimo, e assignado pelo secretario interino do Interior e Justiça.

Lê-se no **Diario Official** de 30 de junho a seguinte **"tabella de vencimentos do pessoal do Instituto Penal de Reforma a que se refere o art. 29 da lei n. 243 de 31 de maio de 1937"**: 1 director (já existe); 1 inspector (já existe); 2 chefes de secção (NAO EXISTEM); 1 chefe da 2ª divisão (NAO EXISTE); 1 chefe de 3ª divisão (NAO EXISTE); 1 assistente technico (NAO EXISTE); 1 chefe da 5ª divisão (NAO EXISTE); 1 chefe da 1ª sub-divisão-expediente (NAO EXISTE); 2 primeiros officiaes (NAO EXISTEM); 3 segundos officiaes (NAO EXISTEM); 4 terceiros officiaes (NAO EXISTEM); 1 protocollista (NAO EXISTE); 1 dentista (existe já); 1 pharmaceutico (NAO EXISTE); 1 educador (existe); 1 inspector industrial (NAO EXISTE); 1 inspector agricola (NAO EXISTE); 2 chefes de guardas (ha um actualmente); 1 fiel (existe); 3 internos academicos (NAO EXISTE); 1 porteiro (existe); 16 guardas de 1ª classe (ha 10 actualmente); 16 guardas de 2ª classe (devem ser os auxiliares de vigilancias de que ha 13); 1 enfermeiro (já existe); 6 enfermeiras (NAO EXISTEM); 1 dactylographa (NAO EXISTE); cinco mestres de officina (existem).

Empregos que não existem, 40.

Cargos novos, que não ha no quadro actual de funccionarios da Penitenciaria: 40.

Entre esses **40** cargos ou empregos novos, e os **4**, a que se allude, parece que a differença é grande: **nove vezes mais funccionarios**, que os annunciados.

Examinando a tabella publicada no **Diario Official** de 20 de junho, encontramos todo esse augmento.

Assim, examinando o orçamento vigente e quadros de pessoal que o completem, vemos que na Penitenciaria deve haver apenas 40 funccionarios.

E examinando o novo quadro, vemos que ha um augmento de **40 empregos.**

Diz-se que o cozinheiro e o ajudante se transformam em guardas... de onde se conclue, (e, como no quadro novo de empregados, não ha cozinheiro nem ajudante respectivo), que não se come no Instituto Penal de Reforma... não se alimentam presos e funccionarios com direito á alimentação. Vão jejuar. Talvez, dahi, a economia.

E não se diga que a cozinha vae ser feita por pessoal assalariado... já o é (§ 145 da lei 202), e como se vê da relação acima transcripta.

Assim, a verba pessoal vae augmentar, por motivo de serviço executado por quem não figurar no quadro, que acompanha o regulamento publicado no dia 20 de junho ultimo.

Dizer, como se disse, que **actualmente** "o Estado concorre para a Penitenciaria com as seguintes verbas:

Vencimentos..	235:720$000
Materiaes..	204:000$000
Creditos complementares. ..	70:000$000
Total..	509:720$000"

é faltar á verdade.

O orçamento consigna:

§ 144 — pessoal titulado . ..	117:510$000
§ 145 — pessoal assalariado.	54:600$000
§ 147 — pessoal addido. ..	14:200$000
§ 146 — material..	204:000$000
Total..	390:310$000

Que creditos complementares são esses que não foram dados, nem abertos, e no valor de 70 contos?

Que especie de contabilidade é essa, contraria aos preceitos do Codigo de Contabilidade, seja o do Estado, seja o da União?

E, mesmo que sejam elles addicionados, sommam apenas 460:310$ e não 509:720$000.

O Instituto Penal, FÓRA O PESSOAL ASSALARIADO, custará:

Pessoas titulado..	499:840$000
Pessoal addido..	14:200$000
Material, etc..	204:000$000
	718:040$000
ou, sobre a despesa actual..	390:310$000
mais..	327:730$000
fóra o pessoal assalariado, que attinge, se não fôr augmentado..	54:600$000
ou o total de	382:330$000

para o augmento.

Confrontado o augmento, com a despesa actual, temos 100 % de augmentos.

Apenas isso.

DIARIO CARIOCA, que vem affirmando sempre que o funccionalismo é mal remunerado, não podia alludir, nem combater, ao augmento necessario aos que servem ao Estado; applaude todo e qualquer augmento de vencimentos aos actuaes funccionarios. O actual director, que é clinico do estabelecimento, e de quem se exige muito serviço, era mal remunerado — e já foi attendido nas suas justissimas pretenções. Merecem o mesmo amparo, mas no **reajustamento projectado, de vencimentos**, os demais empregados da Penitenciaria.

Esse é o ponto de vista de DIARIO CARIOCA.

O governador, que vetou a lei, chega hoje ou amanhã; o governador interino, que se diz seu continuador, solidario com elle, a executará, quando não é obrigado, constitucionalmente, a fazel-o

Sua alma, sua palma.

DIARIO CARIOCA cumpriu e cumpre o seu dever.

OBRA DO TINHOSO...

Um de meus clientes, vindo do interior, precisamente de uma das cidades sujeitas á diocese do bispo Miranda — o defensor longinquo da Patria e das Instituições — contou-me como nessa diocese foi feita ao tempo em que se achava reunida a Constituinte a campanha contra o divorcio. Meu cliente fôra visitar uma velha familia de uma pequena cidade da diocese. A familia estava reduzida ao casal, pois que os filhos se tinham dispersado, pela vida afóra, construindo os seus lares. Do casal havia o marido, com mais de 70 annos, entrevado, rodando numa cadeira, e vivendo vegetativamente, graças aos cuidados de sua mulher, que já tinha ultrapassado os 60. Palavra puxa palavra, a conversa alcançou o assumpto do momento, que era o falado divorcio, contra o qual a igreja catholica mobilizára todas as suas forças. O assumpto estava ainda na phase das discussões, e no interior, as coisas se examinam pelos seus resultados mais immediatos, como se tivessem já acontecido. A velhinha estava preoccupada com a historia do divorcio, não tanto por si, como por causa de "seu Francisco", o marido entrevado, cujo destino ella não sabia muito bem qual seria, se fosse permittido o divorcio.

— "Pois é, seu Antonio. Essa historia de divorcio vae ser um horror para seu Francisco. Eu tenho estado a imaginar como é que vae ser. Porque eu já escolhi outro marido. Mas seu Francisco, velho, paralytico, quem é que vae querer casar com elle? Quem é que quer cuidar de um velho já tão acabado?

— Mas quem é que disse que seu Francisco quer divorciar da senhora? Para que procurar outra mulher para elle?

— Foi seu vigario que disse. Elle explicou tudo direitinho. Com essa maldita lei de divorcio, todos os casados têm de descasar e casar de novo, com outra gente. Eu já escolhi um marido para mim. Mas seu Francisco, coitado não encontra ninguem para casar com elle!

E foi assim que na diocese do bispo Miranda se fez a campanha contra o divorcio: era uma lei que obrigava todos os casados, felizes ou não, a descasarem, para casar com outros...

Deve ser nesse genero a terrivel campanha que sua reverendissima move contra os peores inimigos da Patria, num zelo que o levou a enviar ao illustre ministro da Justiça aquelle apolapyptico telegramma, que o sr. Macedo Soares respondeu com as autoridades e as disciplinas ecclesiasticas em mãos. E ninguem melhor do que o ministro Macedo Soares para conhecer essas praxes, catholico praticante que é, e espirito confessadamente temente a Deus e á Santa Madre Igreja...

O bispo de Pouso Alegre, com uma inspiração que cheira as artes do Demonio, viu de longe e sentiu que aqui tudo tinha affrouxado em materia de repressão ao communismo, e que os professores que foram demittidos por um accesso hemorrhoidario do sr. Vicente Ráo, sem a minima base de accusação, sem a minima citação em nenhum dos multiplos inqueritos policiaes, nem processos judiciarios sobre o assumpto, estavam envenenando a mocidade...

A mocidade envenenada já se manifestou de modo inequivoco, pedindo a volta dos seus mestres. Os collegas dos envenenadores em expressivas unanimidades, já reiteradamente se pronunciaram. A Policia já disse que nada apurou contra elles. A Justiça Especial nada encontrou, por onde processal-os. Nem por actos, nem por palavras elles peccaram. Se o Bispo sabe de algum professor communista que esteja envenenando a mocidade, é porque tem parte com o Diabo, que foi certamente o professor de direito daquelle Vigario, que explica aos seus parochianos que o divorcio é uma lei que obriga todos os casados a descasarem...

O cardeal d. Leme devia mandar exorcizar esse Bispo, para tirar-lhe o Diabo do corpo. Porque a verdade é que, pedindo as fogueiras inquisitoriaes e o restabelecimento das torturas para gente que a Lei considera indemne de culpa, elle está deservindo a Religião de bondade e de perdão, até para os que peccam, e á qual jurou servir... Isso é obra do Tinhoso...

DIARIO CARIOCA

EXPEDIENTE

Propriedade da S. A. DIARIO CARIOCA

DIRECTORES:

Horacio de Carvalho Junior

J. B. Martins Guimarães

CHEFE DA REDACÇÃO:

Danton Jobim

Endereço telegraphico: DIARIO CARIOCA — Telephones: Gabinete do Director 22-3023 — Administração 22-3035 — Redacção 22-1759 e 22-2022 — Officinas 22-0824 — Assignaturas, 22-3018 — Gravura, 22-1785

PUBLICIDADE, 22-3018

ASSIGNATURAS

Para o Brasil:		Para o exterior:	
Anno	50$000	Anno	80$000
Semestre . . .	30$000	Semestre . . .	45$000

Venda avulsa: Capital $200; interior $300
Aos domingos, $200 — Interior, $300

E' cobrador autorizado o sr. J. T. de Carvalho.

CORRESPONDENCIA

Toda a correspondencia com valor ou sobre assumptos que entendam com assignaturas e outros de interesse da administração deve ser dirigida ao gerente do DIARIO CARIOCA.

INSPECTOR VIAJANTE

Percorre os Estados do Rio, Minas Geraes e Espirito Santo o nosso companheiro Romualdo Perrota.

SUCCURSAL EM VICTORIA

MANOEL MACHADO — Rua Duque de Caxias, 50.

Os Sorteios Mensaes do DIARIO CARIOCA

A Troca de Coupons Para o 4º Sorteio

A troca de coupons para o 4º **Sorteio Mensal a realizar-se no dia 5 de agosto proximo, será iniciada** para os collecionadores do Districto Federal, amanhã, sabbado, das **13 ás 18 horas, no 1º andar**.

Consoante vimos procedendo, desde o 1º Sorteio, iniciamos a **troca pelo Interior e desembaraçamos** a remessa de correspondencia **proveniente dos collecionadores dos Estados, já em nosso poder, até amanhã.**

São innumeras as reclamações provindas do Interior: Norte e Sul do Brasil, e que foram attendidas.

Os interessados devem considerar a finalidade dos sorteios desta folha, e prevenir-se contra qualquer contratempo, que, independendo do desejo que nos anima, impeça a chegada do coupon ás mãos do interessado.

Para os assignantes o numero da assignatura, enviado conjuntamente com os coupons, será uma precaução contra o não recebimento do Coupon.

Para os leitores em geral, uma outra precaução aconselhavel:

— Remessa dos coupons, com porte simples, e sobrecarta com porte registado para a devolução do coupon **gratuito** numerado.

O sello a appor nas cartas deverá obedecer á seguinte tabella:

Porte simples	$300
Registado	$700

O PREMIO DO 4º SORTEIO

A Philipps S. A. enviou ao **DIARIO CARIOCA,** o magnifico **apparelho receptor** de 6 valvulas, destinado ao 2º premio do 4º Sorteio, apparelho **que** ficará em exposição **em a sala** destinada á troca de coupons, **á** partir de sabbado, 17 do corrente, **das** 13 ás 18 horas.

A Côrte de Appellação do E. do Rio

Ameaça Requisitar a Intervenção Federal Para Cumprimento de Um Preceito Constituciona[l]

Um acto do governador Collet julgado illegal e inconstitucional

O vehemente protesto do desembargador Oldemar Pacheco, aceito por unanimidade de votos

Tendo o governador Collet, por acto de 9 do corrente, mez nomeado para o cargo de promotor de justiça da comarca do Rio Claro, o dr. Durval de Mello, sem obedecer o preceito do art. 66 da Constituição Estadual que manda preceder essa nomeação da indicação da Côrte de Appellação, em lista triplice e em virtude de concurso, na sessão de hontem, da Côrte de Appellação o illustre desembargador Oldemar Pacheco, pediu a palavra logo de inicio, e, depois de propôr que fosse consignado em acta um voto de regosijo pela volta do governador almirante Protogenes Guimarães, completamente restabelecido da grave enfermidade de que foi accommettido, o que foi approvado pela Côrte, proferiu o seguinte e brilhante discurso consubstanciando um solenne protesto em defesa das prerogativas do Poder Judiciario:

"Sr. presidente — Bem sei que a minha attitude nesta casa da Justiça, reclamando e me oppondo contra actos que entendo desprestigiosos ao Poder Judiciario, irrita de certo modo áquelles que sustentam, embora erradamente, que a serenidade do julgador, reside precisamente na tranquillidade e na commodidade do seu espirito.

Bem sei, sr. presidente, que melhor seria deixar passar em branca nuvem os actos invasores da nossa privativa attribuição, porque, é mais commoda a situação de cada um de nós dizer "amen", adoptar a fórma "com o relator", do que assumir attitudes demonstrativas da nossa repulsa aos desmandos daquelles que deviam ser os primeiros a acatar e respeitar a lei e a justiça.

Bem sei, sr. presidente, que andaria talvez melhor acompanhando o desprendimento pelas coisas que respeitem ao Poder Judiciario, — limitando-me a julgar as causas submettidas ao nosso conhecimento sem a preoccupação de indagar se as suas respectivas deliberações e decisões foram ou não cumpridas, mas, embora esta seja a attitude mais compativel com a nossa idade, no termino da nossa vida, não posso, entretanto, sr. presidente, devido ao meu proprio temperamento, aceitar o silencio aqui sempre manifestado, como demonstração da approvação tacita de tudo quanto se faz e se tem feito contrariamente a Constituição e ás leis ordinarias, simplesmente pelas considerações de ordem puramente pessoal.

Lutei, sr. presidente, com a minha consciencia, vacillei entre o dever de consideração pessoal que todos nós devemos ter para com v. ex., nosso director nos trabalhos da Justiça, eleito por unanimidade de votos como demonstração da nossa confiança, e o dever funccional, como membro que sou desta augusta Côrte, o mais humilde, o mais desautorizado, o mais obscuro, todavia, com o mesmo direito que tem qualquer outro por mais culto, por mais prestigioso e por mais brilhante que seja, de zelar pelas nossas prerogativas na manifestação da justiça.

Conhecemos as causas determinantes do phenomeno [illegible] que [illegible] os aquelles que exercem conjuntamente, collectivamente, um poder, são uma garantia contra os abusos.

O numero é justamente uma garantia desse genero, pelo espirito de interesse pessoal, pelas discordias oriundas desse interesse que nos tonteia a consciencia, pelas opiniões divergentes, e, principalmente, porque se é difficil encontrar bôa vontade em todos, é ainda bem mais difficil encontrar em todos resolução e firmeza, de vez que, não havendo resposabilidade pessoal, cada qual procura, tanto quanto possivel abster-se de manifestar a sua intima convicção, preferindo o silencio com o esquecimento do principio de que "aquelle que tem poder e não exerce, constitue um obstaculo áquelle que deveria exercel-o".

Aristides Gabelli já dizia que as "forças dos homens reunidos supprimem-se e não se sommam", phenomeno este tão verdadeiro, que muita vez saem de um Tribunal decisões injustas que cada um dos que o compõem teria, sózinho, podido proferir melhor.

Dahi, sr. presidente, não haver uma certa uniformidade nas nossas deliberações; da [illegible] nossa fraqueza na reacção effectiva contra aquelles que, alli[illegible], por omissão, procuram arrancar as nossas attribuições sob o pretexto injusto de que estamos em verdadeira dictadura judiciaria, quando na realidade, apenas, somos victimas dos que se esquecem que o Poder Judiciario é a maior garantia dos direitos offendidos e opprimidos.

Não me impressiona, entretanto, senhor presidente, o silencio dos meus dignos e illustrados collegas sobre o assumpto de que vou tratar, não me suggestiona, absolutamente, esse estado de lethargia [illegible] commum naquelles que encaram a vida como ella deve ser, despreoccupada, calma e serena, para obterem o reino do Céo, porque, embora a suggestão [illegible] alterar a personalidade, diminuir a vontade ao ponto que quasi se não póde affirmar se existe ou não, essa personalidade e essa vontade farão ver que não estão inteiramente mortas, resistindo com tenacidade a certas suggestões que lhes repugnam, ou, se as realizam, reagindo depois com phenomenos que representem o arrependimento do organismo de ter perpetrado actos contrarios á sua natureza normal.

Sinto, sr. presidente, os effeitos dos olhares hipnoticos dos meus egregios collegas, para que não continue na attitude que assumi de reclamar e pugnar contra actos que julgo desattenciosos para nós mesmos, mas, na suggestão como no sonho, no somnambulismo como ainda no hipnotismo, as condições anormaes do organismo não conseguem abolir a personalidade, diminuem-na apenas.

Se, na suggestão hipnotica, que, aliás, é a mais poderosa de todas as suggestões, não podemos chegar a destruir completamente a personalidade humana, mas apenas a diminuil-a, por [illegible] razão e [illegible] sobrevivera na suggestão, em estado de vigilia mesmo quando na hypothese essa suggestão attinge o seu mais alto grão, pela uniformidade, pela corrente formada pelo mesmo pensamento de todos os meus veneraNdos collegas, alguns dos quaes possuidores desta extraordinaria tenacidade e a serenidade nos seus actos.

Cada qual, sr. presidente, recebe da natureza um caracter determinado que dá um cunho pessoal, uma phisionomia a sua conducta e que é o impulso intimo — se assim posso expressar-me — conforme o qual o homem age na vida.

Quanto mais esse impulso intimo é forte, tanto mais o individuo actuará sem soffrer influencias externas, resistindo á vontade alheia que quasi sempre se volta para o lado donde corre o vento favoravel.

E' bem possivel sr. presidente, que se procure ver na minha [illegible] alguma coisa de imaginação poetica, mas, admittindo-se que assim o seja, perguntaria sr. presidente, se a poesia não é precisamente o dom de descobrir a face [illegible] mais profunda e mais verdadeira das coisas, o dom de penetrar no conhecimento do ser, para encontrar sempre a novidade e descobrir as coisas visiveis e invisiveis, mergulhadas na alma dos homens, sentindo a tristeza que nella habita pelos máos actos praticados?

A coisa visivel, sr. presidente, já está no dominio de todos nós, isto é, consiste no acto illegal, abusivo e violento do governo, publicado no "Diario Official" do dia 9 do corrente mez, pelo qual com criminosa offensa ao preceito constitucional, se nomeou para o cargo de promotor de Justiça da comarca de Rio Claro um cidadão, sem concurso, sem os requisitos legaes para o exercicio desse cargo, calcando-se aos pés o prestigio desta Côrte, que não póde ficar silenciosa deante de tamanha invasão ás suas prerogativas.

E v. ex., sr. presidente, que tem nas suas mãos attribuições legaes para impedir e sustar esse acto de verdadeira anarchia judiciaria, deve tomar immediatas, energicas e promptas providencias, já determinando ao juiz da comarca de Rio Claro que não dê posse a esse promotor, deante da inconstitucionalidade manifesta e evidente do acto do Governo, já mandando, "ex-vi" do disposto no paragrapho 1c do art. 32 comb. com o paragrapho 6c do mesmo art. do decreto n. 130, de 20 de janeiro de 1936, abrir concurso para preenchimento do cargo para o qual foi nomeado o referido cidadão.

Do contrario, sr. Presidente, a passagem de v. ex. pela presidencia da Côrte, ao invez de ser, como espero que o seja a demonstração viva da energia e da independencia de acção, compativel com o seu feitio moral tantas vezes demonstrado pelos seus antepassados, ficará assignalada por lamentavel transigencia, em face do acto governamental tão rude quão offensivo á nossa dignidade.

Não estou inventando, sr. Presidente, pois, basta lêr o art. 66 da nossa Const., para se evidenciar, desde logo, quanto é violento e vexatorio para nós o acto do governo, contra o qual reclamo.

Diz o art. referido: "Os promotores de Justiça são nomeados pelo governador, "escolhidos" em lista triplice, organizada pela Côrte de Appellação "em virtude de concurso", sendo condições indispensaveis, para a nomeação, as mesmas exigidas para o provimento do cargo de Juiz de Direito, etc."

Pois bem, veja, agora, a Côrte, o que diz o acto governamental discriccionariamente expedido:

"Nomeia o ex-promotor publico da comarca de Sapucaia, bacharel Durval Passos de Mello para exercer o cargo de Promotor de Justiça de 1ª entrancia, na comarca de Rio Claro, de entrancia correspondente".

Não é mais preciso tecer commentarios a respeito desse acto que, a prevalecer, será a desmoralização e a morte moral do Poder Judiciario, com predominio do Executivo Estadoal, como que desafiando o Governo Central para uma intervenção, nos termos do art. 12, nº 4, da Constituição Federal, afim de garantir o livre exercicio do Poder Judiciario, de vez que, segundo o § 3º do mesmo preceito constitucional, entre as modalidades do impedimento do livre exercicio dos poderes publicos estadoaes, se inclue o obstaculo á execução de suas leis, e dentre estas deve preponderar o cumprimento da Constituição.

Precisamos, sr. presidente, reagir contra essas intromissões indebitas nas nossas privativas attribuições, precisamos, sr. Presidente, nos defender contra os que procurem diminuir a nossa autoridade, as nossas garantias e o nosso prestigio, enfrentando, qualquer que seja a situação que se nos apresente os desrespeitadores da lei para resguardar o imperio desta mesma lei e realçar cada vez mais o prestigio devido, em favor ao Poder Judiciario.

Sr. Presidente, não deixarei nunca em abandono quaesquer que sejam as difficuldades oppostas pelos nossos detractores, a defesa do Poder Judiciario: reagirei dentro dos dispositivos legaes, tornando-os uma realidade, para que os Poderes Publicos se contenham dentro dos limites constitucionaes, como orgãos da soberania nacional independentes e coordenados entre si.

Não podia, sr. Presidente, deixar de trazer a Côrte a minha humilde, porém, energica palavra, consubstanciando um solenne protesto contra o que se está fazendo porque, em verdade, seria uma covardia da nossa parte, silenciarmos a respeito.

Eis ahi, sr. Presidente, a minha opposição, sobre a coisa "visivel" a que já me referi, isto é, sobre o acto do governo nomeando um promotor de Justiça, sem a indicação da Côrte e sem o concurso que a Const. estabelece para tal investidura.

Agora vejamos, sr. presidente, a coisa "invisivel", da minha imaginação poetica, se é que se possa enxergar nas minhas palavras alguma poesia.

A coisa "invisivel" está na intenção occulta do Governo em procurar, por todos os meios diminuir o Poder Judiciario não contente com a anarchia que já fez imperar na administração publica do Estado, com o delirio das reintegrações, sobrepondo-se ás leis e regulamentos administrativos pelo preenchimento de cargos publicos de concurso, sem essa formalidade essencial, a ponto de levar o Tribunal de Contas a negar registo a taes actos, considerados como illegaes e arbitrarios.

Sei, sr. Presidente, que as trombetas palacianas annunciem em cada canto da cidade, nos cafés, e mesmo nos corredores do Palacio da Justiça, que o Governo assim está procedendo para evitar que a Côrte possa indicar seus affeiçoados filhos e parentes de desembargadores como se aquelles não tivessem os mesmos direitos, as mesmas garantias, e as mesmas condições que outros candidatos possam ter.

Mas, perguntaria, sr. Presidente, um governo que rasga as leis penaes, fazendo estabelecer em cada rua da cidade, uma e duas casas de tavolagem, garantidas pela força publica para impedir que a Justiça nellas penetre, afim de fechal-as em nome da lei e da moral; um governo que declara de publico que ha uma caixa arrecadadora do producto do jogo, como se não existisse responsabilidade criminal nessa affirmativa; um governo que inclue no quadro dos dignos funccionarios publicos, pessôas sem concurso, poderá, com autoridade moral, censurar, commentar desairosamente, como é publico e notorio, os nossos actos, a nossa attitude, pelo facto de indicarmos candidatos sem a influencia governamental?

Veja a Côrte, agora, o contraste lamentavel: um almirante governando o Estado, apenas com o seu bom senso e a sua longa pratica de administrador, soldado embóra que, em regra, preoccupa-se com a disciplina, sem, para tanto, ter necessidade de conhecimentos juridicos, e o actual detentor eventual do poder, bacharel em Direito, [illegible] militante, [illegible] cuja intelligencia não podemos contestar, o primeiro, cumprindo a lei, a Constituição obedecendo rigorosamente as nossas deliberações, fazendo até alarde a esse respeito; o segundo, desrespeitando por omissão as decisões da Côrte sob o falso pretexto de que o Secretario do Interior e Justiça [illegible], era o unico culpado, quando, agora se verifica precisamente o contrario, pela pratica do acto illegal, objecto do meu protesto.

Não tenho a pretenção sr. Presidente, de acreditar que as palavras que acabo de proferir, sejam fiel e integralmente transplantadas para a acta dos nossos trabalhos, porque receio possam ellas soffrer modificação pela censura de v. ex. mas, por certo, ellas ficarão consubstanciadas em fórma de protesto escripto no archivo da Secretaria, como elemento historico para que, futuramente, se venha a saber como um governo eventual membro do Poder Legislativo, signatario da promulgação da Constituição fez um promotor de justiça para satisfação de seus appetites politicos, desprezando e rasgando a lei das leis — a nossa Constituição.

Eis ahi, sr. Presidente, o meu protesto".

Submettido este protesto á apreciação da Côrte, todos os desembargadores se manifestaram a respeito, fundamentando os seus votos, tendo sido resolvido por unanimidade que o protesto fosse transcripto em acta e que se remetta-se copia do mesmo ao Procurador Geral por proposta do desembargador Macario Figueira de Mello.

A maioria dos desembargadores, isto é, pelos votos dos srs. desembargadores Medeiros Corrêa, Barreto Dantas, Coelho Fortes, Zotico Baptista, Macario de Mello, Oldemar Pacheco, João Perestrello, Salles Pinheiro e Itabaiana de Oliveira, entendeu ser illegal e inconstitucional o acto do governo, contra o voto do desembargador Henrique Jorge que julgou o mesmo legal e dos votos dos desembargadores Freitas Junior e Abel Magalhães que se abstiveram de apreciar o mesmo acto.

Os srs. desembargadores Oldemar Pacheco e Itabaiana de Oliveira, entendiam ainda que o presidente da Côrte deveria determinar ao Juiz de Direito da comarca de Rio Claro, que não desse posse ao promotor ou se cancellasse essa posse caso já tivesse sido deferida, tendo o desembargador Salles Pinheiro declarado que se fosse o juiz de Direito, não daria posse ao promotor tal a illegalidade e a inconstitucionalidade do acto governamental.

A opinião dominante, portanto, da Côrte, foi o acto governamental deveria ser annullado no primeiro caso concreto que a Côrte tivesse de conhecer.

Livros e Autores

"FREUD" — Stefan Zweig — Livraria Guanabara — Rio (3ª edição).

Uma biographia feita por Stefan Zweig não careceria de outra recommendação se não se tratasse de Sigsmund Freud, o genio da psicanalise, cuja obra tem sido tão discutida pelos scientistas contemporaneos. No mundo civilizado o nome do sabio vienense é de todos conhecido. Para um certo numero de pessoas Freud representa uma manifestação genial de revolucionario no dominio da psicologia e da medicina; outros consideram-no o expoente maximo do pensamento humano nos nossos dias e ha, ainda, quem o tome por um feiticeiro tenebroso e máu cujo divertimento consiste em lançar confusão e medo nas almas que perscruta. Afora a opinião desses ultimos — ignorantes levados á mercê dos interesses da reacção conservadora-clerical — todos reconhecem que a obra de Sigismundo Freud, embora ainda incompleta, transformou varios sectores da medicina, abrindo um novo e amplissimo campo de observação e analyse em beneficio da humanidade.

E, por isso, a personalidade singular do sabio austriaco é objecto de grande curiosidade. Os commentarios sobre a sua vida e os seus trabalhos multiplicam-se diariamente. Comtudo, essas biographias quasi sempre estão fóra do alcance dos leigos dado o caracter scientifico que offerecem o que não succede com o livro de Stefan Zweig, onde a apresentação da psicanalise em linhas geraes, póde ser comprehendida por qualquer leitor menos prevenido no assumpto.

Lançada com grande exito, a biographia de Zweig em pouco tempo foi traduzida para todos os idiomas, sendo considerada pela critica uma das suas melhores obras literarias e, incontestavelmente, o testemunho mais fiel sobre a existencia do grande pensador judeu-austriaco. Attendendo ao interesse do publico a Livraria Guanabara vêm de reedital-a em nosso idioma, submettendo-a á revisão de alguns senões graphicos das tiragens anteriores.

"MARECHAL BERNARDES VASQUES" — pelo Cel. Lameiro Lago.

Por autorização do sr. ministro da Guerra, acaba de ser editado pela Imprensa Nacional o livro intitulado "Marechal Bernardes Vasques" da autoria do coronel Lameiro Lago, chefe da secretaria da Guerra.

Trata-se de uma serie de dados biographicos do illustre militar, cujo centenario passará no proximo dia 9 de Agosto.

O trabalho do coronel Lameiro Lago foi mandado distribuir por todas as unidades do Exercito Nacional.

Regressam de Minas os "agronomos regionaes

Depois de uma proveitosa excursão ao Estado de Minas Geraes, onde visitaram varios serviços federaes e estaduaes, regressaram hontem a esta capital os agronomos regionaes que, dentro de uma semana, receberão o certificado de habilitação para o exercicio das funcções que lhes estão reservadas pelo Ministerio e secretarias de Agricultura e numerosos municipios.

Com os Correios

O THESOUREIRO DA SUCCURSAL 7 E SUA MENTALIDADE ANTI-DILUVIANA

Ha funccionarios que pesariam menos á Nação aposentando-se, que trabalhando; e isto porque possuem tal mentalidade e de tal modo desempenham as suas funcções que prejudicam os serviços e sacrificam o publico.

Está nesse caso o thesoureiro da succursal 7, da Avenida Rio Branco.

Infelizmente trata-se justamente de uma succursal de grande movimento e situada no ponto mais central da cidade.

Para se formar uma idéa do que seja esse funccionario, basta o relato do facto occorrido ainda hontem.

O thesoureiro de uma firma procurou a Succursal 7 afim de receber um vale postal de 100$. Levou e exhibiu a carteira de identidade, carteira eleitoral, carteira profissional, passaportes, e mais meia duzia de carteiras de sociedades sportivas, recreativas e dansantes.

A funccionaria do "guichet" olhou para aquillo tudo e aconselhou: o melhor o senhor arranjar um abono porque o nosso thesoureiro não dá valor a nada disso.

O interessado juntou a sua collecção de carteiras e lembrou-se que era bastante conhecido na thesouraria do Correio Geral. Para lá se dirigiu e obteve o abono de um dos fieis da Thesouraria.

Armado assim das carteiras e mais o abono, procurou encontrar o homem. Mal, porém, abriu a bocca recebeu logo um: não póde ser.

— Perdão, eu ainda não expliquei.

— Não adeanta, não póde ser.

— Mas este "vale" do correio não vale nada?...

— Vale, mas com procuração...

— Mas eu não posso dar procuração a mim proprio; quem teria de assignal-a seria eu mesmo, que sou o thesoureiro e não ha tabellião que faça uma procuração em que outorgante e outorgado são a mesma pessoa.

— Nada tenho com isso. O regulamento é assim...

— Perdão, mas eu provo quem sou e o que sou com todos estes documentos...

— Não os quero ver.

— Mas eu trago abono do fiel da Thesouraria Geral. Não é possivel que não valha 100$000. Em qualquer banco ou casa commercial do mundo o seu thesoureiro póde abonar a firma de um cliente. O senhor não póde duvidar de um collega tambem da Thesouraria e que está habituado a me fazer pagamentos.

— Pois eu não pago.

Como se vê, este homem vive ainda e trabalha como no periodo colonial. Entrava tudo, prejudica a todos, publico, Estado, funccionarios, subalternos, etc.

Não seria preferivel papal-o... para ficar em casa?

Pensamos que sim e commosco todos os que tiveram ou têm transacções na succursal 7.

Medite o sr. director regional nessa medida e pelo menos evite que o homem tenha contacto com o publico.

Associação dos Funccionarios Publicos Contratados do Brasil

O PRIMEIRO AUXILIO PARA FUNERAL PAGO PELA ASSOCIAÇÃO

Com o fallecimento do socio José Ambrosio Wanderley, teve a Associação a opportunidade de demonstrar que o seu objectivo de amparo aos contratados sobre todos os aspectos tanto moral como material.

O caso de Belo veio demonstrar a necessidade do contratado se congregar em torno de um fim commum, o amparo reciproco, pois esta classe apesar de sentir-se desamparada, continúa dispersa.

Acreditamos, entretanto, que este exemplo constitua um argumento decisivo para que os contratados procurem formar [illegible] o principio de solidariedade, acceito no mundo inteiro e que tem sido a solução dos problemas no systema social que atravessamos.

O nosso citado referese a um contratado, serventuario [illegible] que na sua situação não teve [illegible] opportunidade, deixando a familia composta de mulher e cinco filhos sujeita a uma situação de real vencimento de 350$000 mensaes.

Levado ao conhecimento da Associação a situação afflictiva da viuva do extincto e as difficuldades que se lhe deparavam com as despesas do funeral, [illegible] de suas possibilidades de seis mezes de existencia, procurou soccorrel-a, o que fez auxiliando a viuva com o respectivo peculio para funeral.

Foi portador do auxilio o thesoureiro da Associação que lhe levou aquelle lar tambem o conforto da classe.

Instituto Catholico de Estudos Superiores

Tendo terminado as férias de julho, reabriram-se com regular frequencia as aulas do Instituto Catholico de Estudos Superiores, a unica instituição no genero fundada em nosso paiz e que tem como finalidade principal formar as consciencias, dando-lhes o sentido exacto da vida em face de todos os problemas humanos.

No tumultuar da hora presente tão cheia de responsabilidades, notadamente para os jovens que se destinam aos postos de direcção em futuro proximo, o Instituto Catholico de Estudos Superiores vem se destacando a [illegible] e [illegible] de bem orientar a mocidade estudiosa e [illegible] os espiritos sedentos de luz e de verdade integral.

O ministro da Agricultura telegrapha á Federação Rural do Rio Grande do Sul

A proposito do Congresso Rural que hoje se installa em Porto Alegre, o ministro da Agricultura enviou ao presidente da Federação das Associações do Rio Grande do Sul o seguinte telegramma:

"No momento em que os representantes das Associações Ruraes do Rio Grande do Sul se reunem em congresso para exame e debate dos grandes interesses da lavoura e da pecuaria riograndense, desejo apresentar-lhes a expressão dos meus applausos e dos propositos em que me afervoro de secundar na medida de minhas forças, as suas grandes iniciativas, nesta data telegrapho ao inspector-chefe Francisco Alves da Rocha para representar-me nas sessões e actos do congresso, com o encargo de tomar nota de todas as propostas e alvitres que possam orientar a acção do Ministerio no fomento e defesa da producção deste grande e prospero Estado. Affectuosas saudações".

O Ministerio da Viação e a massa fallida da Companhia Brasileira de Material Ferroviario

O Ministerio da Viação, em resposta ao juiz de direito da 1ª Vara Civel do Districto Federal referente á restituição da importancia de [illegible] reclamada pela Companhia Brasileira de Material Ferroviario, cuja fallencia corre naquelle cartorio, consoante ao parecer do consultor juridico da referida Secretaria de Estado, declara reconhecer o direito á alludida restituição.

Escolhidos pelo sr. Attila Soares o seu gabinete e os directores de serviço

O commandante Attila Soares, que foi nomeado para dirigir, interinamente, a Secretaria Geral de Finanças da Prefeitura, assumiu hontem o seu cargo.

O primeiro acto do novo secretario de Finanças, organizando os serviços de sua Secretaria, foi a constituição do seu gabinete.

Para chefe o dr. Mario Mello, para sub-chefe o sr. Pedro Meirelles, official de gabinete o dr. Alberto Torres, director de Despesa o sr. Raul de Barros Monteiro e director de Fiscalização o sr. Heitor Mello.

UM TITULO, "PIVOT" DA QUESTÃO!

Os "Especializados" Gauchos Querem Muita Confusão...

Inicia-se Amanhã a Temporada Internacional de Box no Estadio Brasil

Hontem, ultimo dia de treino dos pugilistas que vão inaugurar a temporada de 37, o Estadio Brasil apresentava um aspecto impresisonante. Dava a idéa de um gymnasio yankee. Dezenas de pugilistas treinando ao mesmo tempo. No ring, no tablado, em todas as dependencias, emfim. Nas localidades das platéas sentaram-se os technicos e jornalistas.

Os photographos assentavam as suas objectivas. A maravilhosa luminosidade do dia, tomava desnecessario o emprego do magnesio.

Todos desejavam ter uma impressão das condições exactas de Brasilino. Ultimamente circularam boatos extravagantes.

— Que a saude do meio pesado nacional era precaria, que luxára uma das mãos e estava fazendo um tratamento energico dos raios ultra-violeta para subir ao ring no dia 17.

Brasilino chegou ao estadio mais ou menos ás tres horas e meia. Vinha sorridente, alegre como ha muito tempo não o viamos.

Deu uma boa gargalhada quando soube dos boatos que andavam correndo a seu respeito.

— Minha mão luxada? Quá! Quá! Quá! Eu queria ver se quem disse isso resistia a um soco dessa mão "enferma"!

— Olhe aqui — ha muito tempo não me sinto tão bem disposto. Lutar novamente no Rio é uma coisa que me conforta.

No estrangeiro, quando eu vencia um adversario valoroso, meu pensamento ia para o meu povo. Que pena que essa luta não fosse no Brasil! dizia eu commigo.

Porque os meus patricios sempre me incentivaram.

Por isso lhes sou grato. E tudo farei, sabbado, para corresponder á confiança que sempre depositaram em mim.

E depois tenho outro motivo de satisfação, é o resurgimento do box nacional. E' uma coisa que a gente verifica nesse movimento formidavel que ha agora nesse estadio.

O TREINO DE BRASILINI

E' praxe entre os menagers, fazer com que o ultimo treino dos seus homens seja ligeiro. Assim conservam melhor as energias para a batalha.

Não se empregando a fundo, Brasilino chegou a surpreender os observadores. Porque os seus progressos assombrosos saltaram patentes, a vista dos proprios leigos.

Brasilino é bem a figura n. 1, do box indigena. Nelle se encontram as esperanças dos fans e de quantos aspiram um logar ao sol no scenario pugilistico nacional.

FRANKENSTEIN

O treino de Frankenstein realizou-se pouco depois do de Brasilino. O mesmo ambiente de expectativa, a mesma curiosidade intensa.

Os exercicios de Carboniani serviram para reforçar as opiniões anteriores do technico. E' um adversario perigosissimo justamente devido as suas caracteristicas essenciaes. Está em excellente fórma.

O PROGRAMMA

Attraente, o programma de abertura da temporada de 37. Na primeira luta de profissionaes vemos Antonio Mesquita, um optimo leve frente a Barzola.

A semi final assignala o choque entre Jack Tigre, que reapparece disposto a reaffirmar seus bellos feitos, e Gabriel Peña, o "Indio" vencedor de Isidro de Sá.

E' este o programma completo: 3 lutas de amadores,profissionaes:

Antonio Mesquita x José Barzola — 6 rounds.

Jack Tigre x Gabriel Peña — 8 rounds.

Brasilino x Carboniani — 10 rounds.

Preços: — Geral, 5$000; Archibancada, 6$000; Geral, fardados, 2$500 Archibancadas, fardados, 3$; Platéa: especial, 25$; ring, 15$; senhoras, 10$000.

Club de Regatas do Flamengo

Do Departamento de Propaganda do C. R. do Flamengo, communicam-nos:

"O Departamento de Basket-ball do Club de Regatas do Flamengo avisa, por nosso intermedio, a todos os jogadores juvenis e adultos do primeiro e segundo quadro, que será realizado hoje á noite, ás 20 horas, mais um ensaio no rink do Light Garage, á rua Maurity, sendo obrigatoria a presença de todos os inscriptos.

— O team de basketball do C. R. do Flamengo enfrentará no proximo dia 24 do corrente, ás 21 horas, em jogo amistoso, o "five" do Icarahy Praia Club, da vizinha capital fluminense. Esse jogo, que vem despertando o mais vivo interesse em nossos meios esportivos, será realizado no rink illuminado do Praia, sito á Praia de Icarahy, n. 85. O "Benjamin das Especializadas, na Cidade Sorriso" preparou diversas homenagens para a rapaziada do Flamengo.

— O Departamento de Propaganda Technico-Social do Club de Regatas do Flamengo, avisa a todos os athletas inscriptos no rubro-negro, que se acham abertas as inscripções para o torneio de Bola Athletica (Médécine Ball), em disputa da taça "Mario Santos & Cia.", instituida para tal fim. Os que tiverem interesse em praticar esse violento sport, poderão deixar seus nomes e endereços no Departamento supra citado.

— O Departamento de Hipismo do Club de Regatas do Flamengo avisa, por nosso intermedio a seus associados, que estão abertas as inscripções para a frequencia das aulas de equitação no seu campo de sports na Gavea. Os interessados poderão se inscrever na Secretaria do club, á Praia do Flamengo ou então na praça de sports do rubro-negro, na Gavea.

— FOOTBALL — O Club de Regatas do Flamengo avisa a seus associados que o ingresso para o jogo de hoje, com os argentinos será pago, em virtude da temporada ter sido promovida pela Liga Carioca de Football.

Zabala correrá no Brasil no fim do anno

PARIS, 15 — O conhecido corredor argentino Zabala, informou ao correspondente da United Press que pretende correr no Brasil no fim deste anno, accrescentando que se acha restabelecido da luxação soffrida numa das pernas, e que antes de visitar aquelle paiz tomará parte em diversas corridas importantes na Europa.

Zabala provavelmente competirá com o athleta francez Sicart, campeão dos dez mil metros, que recentemente conquistou o primeiro logar no "gross country" francez. — (U. P.).

PARIS, 15 — O corredor argentino Zabala declarou á United Press que se encontra ainda em negociações com as autoridades da Exposição de Dallas (Texas), não estando ainda determinado se correrá durante os jogos a se realizarem naquella cidade. — (U. P.).

Não Ha Logar Para Sentimentalismos Na Ordem das Coisas Materiaes

O caso de Romeu e Lara encarado sob um ponto de vista profissional

Nos dias que correm é quasi impossivel sentimentalizar-se os effeitos oriundos de causas materiaes.

Em todos os ramos das actividades humanas, desde as mais simples ás mais complexas, um unico factor serve de estimulo e este é o da perfeita emancipação ante as incertezas da vida.

—x—

Constrangido pelas circumstancias que o envolvem, o homem assalaria oito horas de sua vida diaria, em troca de um ordenado que não varia entre o mesquinho e o que não lhe é bastante para a subsistencia. E por que? Por que precisa viver; precisa tentar a conquista daquella condição que todos nós desejamos: a emancipação.

—x—

Agora, quando se quer imprimir um senso immoral ás attitudes de Romeu e Lara, que preferiram deixar o Fluminense pelas vantagens que o Botafogo lhes daria, faz-se necessario esclarecer de uma fórma positiva o que de mal houve naquella transacção.

De um lado ordenando que satisfazia, de outro, um salario, que satisfaria mais ainda. Olhando a questão como profissionaes, isto é, procurando aquella condição que maiores vantagens lhes traria, Romeu e Lara deram preferencias ao alvi-negro. Haverá algum mal nisto?

—x—

Quando um profisisonal do "soco" assignar um contrato com um club, tudo deve ser previsto. O contrato especifica condições materiaes, pelas quaes ambas as partes se vêem obrigadas á satisfazerem apenas aquellas condições materiaes.

Ora, o profissional que se prende á um contrato, é porque está interessado e de facto reconhece vantagens na transacção. Se por um motivo qualquer falta com a palavra empenhada (deve-se notar que a palavra empenhada está presa apenas á condições materiaes) é porque verifica ser de maior vantagem.

Portanto, de fórma alguma se póde sentimentalizar ou ver como immoralidade a attitude de um jogador que se transfere de um club para o outro. Trata-se do profissionalismo, e desta fórma, profundamente ligada á questão material.

Ultimas do Bola ao Cesto

A rodada de hoje do certame cestobolistico da F. M. D. assignala a realização do importante jogo Vasco x Carioca.

O gremio da Gavea que continua invicto terá no valoroso gremio vascaino um adversario difficil.

O outro encontro marcará a realização do jogo Natação x Botafogo. O club de Pitanga que juntamente com o gremio da Gavea occupa a leaderança da tabella tudo fará para conservar sua collocação.

Autoridades escaladas:

VASCO x CARIOCA

Rink do Vasco. Juiz, Synduipho Pequeno; fiscal, Flavio Pacheco; chronometrista, Carlos Potengy; apontador, Djalma Borges.

NATAÇÃO x BOTAFOGO

Rink do Natação e Regatas Juiz, Wilton Noronha. Fiscal João Guimarães; apontador, M. Silva; Chronometrista, F. Nascimento.

Horario e preços: 2's. quadros, ás 20.30: 1's. quadros, ás 21.30 horas. Ingresso: 2$200.

Dois clubs marcham invictos na leaderança do campeonato carioca de basket-ball — o Botafogo de Regatas e o Fluminense. O primeiro passou por um grande obstaculo na ultima rodada, o Grajahu', o segundo terá hoje pela frente um outro difficil obstaculo, que será o Riachuelo. O team da rua Marechal Bitencourt está disposto a conseguir uma victoria que lhe sirva de ampla rehabilitação, do revés soffrido no embate com o club da estrella solitaria. E como o quadro tricolor está actualmente em excellente forma, disposto a manter a sua situação, o encontro entre ambos deverá offerecer phases empolgantes. O match será realizado no gymnasio da rua Alvaro Chaves.

No outro encontro da noitada o Guanabra terá em seu rink a visita do Tijuca Apesar do benjamin" estar com um melhor cartaz anterior, a peleja deverá offerecer um aspecto equilibrado pois o quadro "cajuti" contará hoje com o reforço de Martinez, que estreará.

Para os jogos de hoje, foram designados as seguintes autoridades:

GUANABARA x TIJUCA

Arbitro: Levy Magalhães Mello; Fiscal: Kleber de Carvalho. Apontador: Walter Sitrista: Carlos Gerardin, Delemões de Almeida. Chronomegado, Luiz Neves.

FLUMINENSE x RIACHUELO

Arbitro: Harold Oest. Fiscal: João Prata de Souza. Apontador: Waldir Callil Nasser. Chronometrista: Sylvio Guimarães. Delegado: José Scassa

Em sua ultima reunião, o departamento de basket-ball da Federação Metropolitana resolveu suspender por quatro jogos o amador Gustavo dos Santos Fernandes, do Botafogo, por ter offendido moralmente o juiz por occasião do jogo de 2's quadros com o Vasco.

Artidonio, o conhecido basket-baller que já militou em diversos gremios desta capital, veiu de soffrer, uma pena de suspensão por um anno.

Foi motivo desta severa punição imposta pela F. M. D. o ter Artidonio aggredido o fiscal do jogo entre o gremio cruzmaltino e o Botafogo F. C.

Será realizado domingo, ás 9.30 da manhã, mais um treino dos basket-ballers que a Federação Metropolitana convocou para a formação da equipe que concorrerá ao XVI Campeonato Brasileiro de Basket-ball, promovido pela Confederação Brasileira de Desportos.

O ensaio terá logar no gymnasio Leite de Castro, devendo comparecer: André — Ary — Pilla — Mendonça — Haroldo

O basket-ball da Light

Em sua ultima reunião, a Commissão Technica de Basket-ball da Lealca, entidade que dirige os sports na Light, resolveu prorogar até 30 do corrente as inscripções para o Torneio da 2ª Divisão.

Para esse certame acham-se inscriptos o Light A. C., Light Compras e A. A. Almoxarifado, sendo que este ultimo com dois quadros.

No mesmo dia serão encerradas as inscripções para o campeonato da serie superior, de 1937, de formas que as actividades da bola ao cesto lighteana terão inicio, provavelmente, em agosto proximo.

— Helio — Jairo — José Bastos — Pitanga — Mario Hermeto — Ney — Serejo — Paulo e Mennas.

Os basketballers que o departamento autonomo da Federação Metropolitana de Desportos convocou para tomar parte nos treinos do seleccionado carioca serão submettidos a exame medico, no departamento de educação physica da Policia Especial, tendo sido marcados os seguintes dias para os exames:

Amanhã: — (Sabbado), 17, das 14 ás 16 horas.

Segunda-feira, dia 19, das 8 ás 10 e das 14 ás 16 hoars.

Os amadores convidados a comparecer ao departamento medico da Policia Especial são os seguintes: Jairo Alves de Araujo, Ney Sodré, Paulo Silva, José Bastos Jr, Manoel Pitanga, Haroldo Lobo, Feliciano Soares de Mendonça, Mario Hermeto de Almeida, Ary Agostinho dos Sntos, Palmerio Serejo, Delio de Almeida, Carmillo de Pilla, Sebastião Mennas e André Mendes da Silva.

Cada um deverá levar uma photographia para a respectiva ficha.

BELEM, 15 — Constituiu um acontecimento notavel a disputa do campeonato de bola ao cesto promovido pela C. B. D. Venceram os paraenses, pela contagem de 29 a 19. O juiz foi o capitão do Exercito Ruy Bello, que agiu a contento geral. A partida terminou por "vivas" expressivos á C. B. D. que continua aqui prestigiado por todos os clubs, com excepção do Remo, que se encontra afastado della.

Os maranhenses regressaram, pelo "Itahité", devendo ir até Recife onde disputarão varias partidas, embarcaram tambem os paraenses. — (A. B.).

Pedro, o guarda do Grajahu' T. C. que por occasião do jogo do seu club com o Botafogo rasgou a summula, terá cassado o seu registo na L. C. B.. Eliminado, Pedro, não mais poderá jogar, por qualquer club filiado a L. C. B.. Eis o que dá um gesto impensado e bastante lamentavel. Que sirva de exemplo aos "salientes" das nossas quadras...

A Temporada de Polo de 1937

O polo, um dos mais bellos sports que a elite mundial tem adoptado para seu diletantismo, vem encontrando em nossa capital o estimulo necessario para que o mesmo se desenvolva por parte de abnegados sportmen, os quaes procuram, apesar do descaso e a falta de apoio que têm encontrado da nossa imprensa, expandir um desporto generalizado em todo o mundo civilizado.

Recentemente, esteve na capital bandeirante a equipe de polo argentina, campeã mundial, onde exhibiu-se de maneira surprendente.

Eis o programma elaborado para a temporada de polo de 1937:

PROGRAMMA DA TEMPORADA DE POLO DE 1937

2ª quinzena de julho — Campeonato aberto do Rio de Janeiro — Taça Escola Cavallaria — (Taça de 1936 não disp.) — Para equipes militares e civis do Rio.

2ª quinzena de agosto — Campeonato aberto da Liga de Sports do Exercito Escudo Militar. Para equipes militares da 1ª Região.

2ª quinzena de setembro — Campeonato aberto do Rio de Janeiro — Taça Escola Cavallaria (1937) — Para equipes militares e civis do Rio.

Mez de outubro — Campeonatos Regionaes Militares.

1ª quinzena de novembro — Campeonato aberto civil brasileiro.

1ª quinzena de novembro — Campeonato aberto militar brasileiro.

2ª quinzena de novembro — Campeonato aberto nacional.

CAMPEONATO ABERTO DA LIGA DOS SPORTS DO EXERCITO ESCUDO MILITAR

Dia 16 de agosto — C. E. E. x R. C. D. — Campo — E. M.

Arb. — Cap. Britto. Juizes — Tenentes Portinho e Corrêa.

Dia 20 de agosto — E. M. x 1º R. C. D. — Campo — E. M.

Arb. — Cap. Garcia. Juizes — Tenentes Betlem e Bonecase.

Dia 25 de agosto — E. M. x C. E. E. — Campo — E. M.

Arb. — Cap. Ferraz Filho. Juizes — Capitães Enio e Mauro.

CAMPEONATO ABERTO DO RIO DE JANEIRO

Taça Escola Cavallaria (1936)

Dia 16 de julho — ás 15.30 horas — 1º R. C. D. x Gavea — Campo — Itanhangá.

Arb. — Cap. Garcia. Juizes — Tenentes Betlem e Bonecase.

Itanhangá x Escola Militar — ás 15.30 horas — Campo — Esc. Militar.

Arb. — Cap. Camarinha. Juizes — Tenentes Medeiros Campo e Linhares.

Dia 18 de julho — ás 16 horas — C. Esp. x Itanhangá — Campo — Esc. Militar.

Arb. Cap. Britto. Juizes — Tenentes Portinho e Corrêa.

1º R. C. D. x E. M. — ás 14.30 horas — Campo — E. M.

Arb. — Cap. Garcia. Juizes — Tenentes oBnecase e Betlem.

Dia 22 de julho — ás 15.30 horas — Gavea x E. E. E. — Campo — Gavea.

Arb. — Cap. Britto. Juizes — Tenentes Portinho e Alfredo Santos.

Dia 25 de Julho — ás 14.30 horas — Itanhangá x 1º R. C. D. — Campo — Itanhangá.

Arb. — Cap. Britto. Juizes — Tenentes Bonecase e Betlem.

Esc. Militar x Gavea — ás 16 horas — Campo — Itanhangá.

Arb. — Alfredo Santos. Juizes — Cap. Enio e ten. Betlem.

Dia 28 de julho — ás 15.30 horas — C. E. E. x 1º R. C. D. — Campo — E. M.

Arb. — Cap. Britto. Juizes — Alfredo Santos e ten. Portinho.

Dia 30 de julho — ás 15.30 horas — C. E. E. x E. M. — Campo — E. M.

Arb. — Cap. Mauro Costa. Juizes — Cap. Enio e Alfredo Santos.

Dia 1º de agosto — ás 15.30 horas — Gavea x Itanhangá — Campo Itanhangá.

Arb. — Cap. Britto. Juizes — Tenentes Portinho e Bonecase.

Sómente um jogo, sabbado, por conta do "intimo" do Light A. C.

Por ter sido transferido o jogo official entre Superintendencia da Planta e Administração, marcado para sabbado, 17, o Light A. C. fará realizar sómente a segunda partida marcada pela tabella para aquelle dia, isto é o encontro Estudos da Planta x Engenharia Geral Telephonica.

Como preliminar desse jogo, entretanto, a Administração treinará com a Engenharia Light, devendo essa prova ter inicio ás 14 horas.

CLINICA DE VIAS URINARIAS
Dr. Samuel Kanitz
Membro da Sociedade de Urologia da Allemanha, ex-assistente dos professores Lichtemberg, Lewin, Joseph de Berlim e Haslinger, de Vienna. Especialista em doenças dos Rins, Bexiga, Prostata, Urethra, Doenças de Senhoras, Diathermia Ultra violetas. Consultorio: Rua Republica do Perú' 15-A, 2.º andar. Telephone 42-3531.

O Aprompto De Frankenstein, Para A Batalha Com Brasilino - Um Dia Movimentado - Reentré De Mesquita E - Jack Tigre -

Frankenstein teve ante-hontem um dia movimentado. Tinham-lhe dito horrores sobre o calor do Rio de Janeiro. Assim é que quiz approveitar fartamente a temperatura agradavel da manhã.

A primeira questão a resolver era: onde fazer o footing. Forem consultadas as grandes autoridades na materia que, no caso se resumia a Gabriel Pena.

— E que tal, se fossemos ao Alto da Bôa Vista? indagou o Indio Alto — soou mal aos ouvidos de Frankenstein. O meio pesado argentino é homem de planicie e qualquer alusão a montanha o põe de mau humor.

Porém, Pena explicou que a ascensão ao Alto da Bôa Vista não era tão difficil assim.

— E depois — accrescentou — lá estaremos livres do calor.

O argumento era convicente. Mesmo porque o Frankenstein não desgostava de ter uma visão panoramica da Cidade Maravilhosa.

Os tres boxeurs tomaram um taxi e rumaram para a Tijuca.

Lá emquanto faziam o footing iam admirando a paisagem deslumbrante que se descortinava.

E os tres boxeurs fizeram o exercicio ainda meio mareado.

Frankenstein hontem fez uma exhibição soberba de suas caracteristicas technicas. Chamou a attenção, especialmente, a violencia de sua pancada. Guarda cerrada, quasi intrasponivel.

PROGRAMMA

Já foi organizado o programma para o dia 17, da temporada Internacional de Pugilismo. São tres lutas de amadores e tres de profissionaes.

As de profissionaes são:

Mesquita x Brazola, 6 rounds de 3 minutos.

Jack Tigre x Pena, 8 rounds de 3 minutos.

Brasilino x Carboniani, 10 rounds de 3 minutos.

Como se vê, a primeira assignala o reapparecimento de Antonio Mesquita, joven e valoroso leve nacional, cognaminado "Indio da Armada".

A semi-final marca uma batalha entre Jack Tigre e Gabriel Pena o que é uma garantia de um combate duro e movimentado.

HOMENAGEM A DOIS IMPULSIONADORES DO BOX NO BRASIL

Rodrigues Alves e Tavares Crespo representaram um grande papel na historia do box nacional.

Rodrigues Alves foi o primeiro idolo brasileiro e Crespo o "Gato Selvagem" — foi a figura que fez deliciar a colonia portugueza.

A Brasil Ring no dia 17, inauguração da temporada, prestará expressiva homenagem a esses dois expoentes do pugilismo.

O Corynthians Continuará Prestigiando a C. B. D.

Um Fracasso Financeiro a Ida do Combinado Varela a Belem

Os Clubs Paraenses Filiados a F. B. F. Não Possuem Nenhuma Expressão Sportiva

BELEM, 15 — (A. N.) — No seio da Liga Paraense de Foot-Ball ha uma proposta para trazer a esta capital o Combinado Varella, receiando-se porém, um fracasso financeiro na excursão, devido ao facto de serem os clubs filiados sem expressão esportiva, todos elles, pequenos gremios dos suburbios.

A M. G. E. A. POMO DE DISCORDIA

A QUESTÃO ENTROU NUM TERRENO DEVERAS INTERESSANTE...

PORTO ALEGRE, 15 — Com a passagem do Gremio Internacional, São José, Força e Luz e Cruzeiro, para as Ligas Especializadas, abandonando a Confederação Brasileira de Desportos, surgiu uma questão altamente interessante no seio do desporto local. Esses clubs, constituindo absoluta maioria, indo contra o Americano Universitario e e Porto Alegre, resolveram que a entidade que integravam, a A. M. G. E. A., se desligasse da entidade do sr. Luiz Aranha, passando para a facção orientada pelo sr. Arnaldo Guinle. Foi reunido o Conselho Deliberativo da entidade metropolitana, com a presença de todos os seus integrantes — excepção do Americano Universitario e Porto Alegre, que não compareceram e resolvida a sua desfiliação da Federação Rio Grandense de Desportos. Esta, antes de ser publica a deliberação acima, suspendeu a sua filiada por um anno, resolvendo a expulsão do Gremio e Internacional. Houve nova reunião da AMGEA, quando o Conselho Deliberativo, desta vez com a presença do representante de Porto Alegre, sr. Tenorio Kraemer, que considerou legal a attitude anterior tomada pelo Conselho, não tomando conhecimento da punição que lhe quizera impôr a Federação, por não mais considerar-se sua filiada. Dias depois, surgiu o caso interessante. Os representantes do Americano e Porto Alegre, que haviam discordado da orientação dos demais co-irmãos, arregimentaram outros clubs — o Villa Nova, Renner o Novo Hamburgo — e organizaram uma nova liga, considerando-se como os verdadeiros representantes amgeanos. Para isso, trataram de registar os seus estatutos, procurando garantir para si o patrimonio da entidade local. A questão entrou em terreno deveras interessante, pois os desportistas locaes ficaram em duvida sobre qual das entidades teria o direito de usar o titulo de Associação Metropolitana Gaucha de Esportes Athleticos. Se a que congrega os maiores quadros da cidade (o Gremio, Internacional, Cruzeiro, São José e Força e Luz) ou se a que é formada pelo Americano Universitario, Porto Alegre, Villa Nova Renner e Novo Hamburgo. A AMGEA "especializada", por intemedio do dr. Paulo Hecker, a quem constituiu advogado, entrou em juizo com um protesto contra o registro dos estatutos, que diz lhe pertencerem e que foram registados em Cartorio Especial pela AMGEA "confederada". Caberá, assim, á Justiça resolver sobre esse sensacional e unico caso até agora registado na historia do desporto rio-grandense, quiçá brasileiro ou mundial. — (A. N.).

O jogo dos amadores do Vasco x Sport Club Mackenzie

Os amadores do Vasco jogarão hoje, sexta-feira, com o S. C. Mackenzie. A interessante partida amistosa terá logar no campo do River F. C., já havendo o Departamento de Foot-ball da Federação Metropolitana concedido licença.

Junto á C. B. D.

Dr. Luiz Aranha presidente da C. B. D.

S. PAULO, 15 — A directoria do Corinthians enviou um attencioso officio á Liga Paulista, desmentindo os boatos que vêm circulando a seu respeito, acerca da situação sportiva. Nesse officio o Corinthians garante que continuará prestigiando a Liga Paulista e a C. B. D. — (A. N.)

Um jogador do interior para São Paulo

S. PAULO, 15 — Deverá chegar por estes dias a esta capital o jogador Raphael Guido, do S. Carlos F. C., o qual está em negociações com dois ou tres clubs paulistas. Raphael que, segundo fomos informados, é um dos bons guardiães do interior, teria encetado entendimentos com a Portugueza de Santos e foi abordado por outros gremios não estando definida a sua situação. — (A. N.)

Os jogos de domingo da Liga Paulista de Foot-ball

S. PAULO, 15 — Mais tres jogos serão effectuados domingo proximo, em proseguimento ao torneio da Liga Paulista de Football. Como praxe, teremos dois jogos na acpital e um em Santos. A peleja que se effectuará entre o Estudante e o Corinthians, no campo da rua da Mooca, se apresenta como a melhor emquanto em Santos, o São Paulo tentará sua rehabilitação frente ao Hespanha. O outro jogo da capital deverá ser dos mais fracos, pois reunirá os conjuntos do Palestra e Luzitano, jogo esse que se realizará no campo da rua São Jorge. — (A. N.).

O Santos adoptará uma medida de ordem material

SANTOS, 15 — Na partida entre o Santos e Portugueza, que será realizada amanhã, em caracter amistoso, os socios dos dois clubs, de accordo com os estatutos dos mesmos, serão obrigados a pagar ingresso. O Santos, recentemente approvando os seus novos estatutos, nelles incluiu um dispositivo pelo qual o quadro poderá realizar, durante o anno, quatro partidas nas quaes os socios pagarão entrada. Identico dispositivo têm os estatutos da Portugueza, embora nunca tivesse sido posto em pratica. A medida parece que foi muito bem acolhida, tanto que, na recente assembléa de Santos foi approvada por unanimidade. — (A. N.)

XADREZ

REVISTA XADREZ BRASILEIRO

Mais um excellente fasciculo acaba de nos chegar ás mãos, da revista especializada de xadrez que encima esta nota, como sempre, com farto texto enxadristico de agrado geral.

A titulo de curiosidade salientamos o torneio de Ostende, torneio de Margate, campeonato argentino, campeonato de Fortaleza, magnifica collaboração do sr. Silva Rocha sobre partidas eguaes, noções theoricas das aberturas, em continuação, pelo sr. João Orlando, estudos artisticos sobre o cavallo contra torre, match interestadual entre São Paulo e Districto Federal, campeonato brasileiro de xadrez por correspondencia, Via Lactea, 12 problemas ineditos, noticiario, bibliographia, etc.

Como é do conhecimento dos amadores de xadrez do Brasil, a Revista Nacional Xadrez Brasileiro é editada pelo Corpo Cooperador de Diffusão Enxadristica Nacional e não visa interesse pecuniario, tendo por finalidade diffundir a pratica do xadrez no Brasil, razão bastante para todos os enxadristas subscreverem um titulo de socio mediante a contribuição mensal de 10$000, gosando as innumeras vantagens de cooperador entre as quaes sobresae a facuidade de consultar a sua grandiosa bibliotheca, composta, actualmente, de cerca de 300 volumes entre livros e revistas.

Os enxadristas que desejarem maiores esclarecimentos podem dirigir-se ao C. C. D. E. N., á rua Gonçalves Dias 46, que enviará, tambem graciosamente, um exemplar especimen da Revista Xadrez Brasileiro.

Clinica Medico-Cirurgica do
Dr. Americo Caparica
CONSULTORIO: RUA VISCONDE DO RIO BRANCO, 31
Elevador — Telep. 22-2949
Diariamente das 4 ás 7 horas
RESIDENCIA: R. PAULO FRONTIN, 103 2.º andar — Tel. 22-7804

Sport Club America

Do S. C. America pedem-nos a publicação da seguinte nota:

"Realizou-se no dia 12 do corrente, uma assembléa geral extraordinaria, afim de ser eleita a nova directoria, em virtude de se haver demittido collectivamente, a Junta Governativa.

Para dirigir os trabalhos foram convidados os srs. Columbano Santos, Joaquim Cerqueira Montebello e Rubens da Silva Mendes, que, respectivamente, serviram de presidente, 1º e 2º secretarios. Ficou deliberado pela assembléa estarem suspensos quaesquer compromissos do club até o dia 22 do corrente, data em que se realizará nova assembléa geral, e, confiados, neste periodo, á guarda e responsabilidade dos haveres e da séde social, depois de inventariados pelos srs. dr. Manoel Anacleto da Silva e Oswaldo Lara, ao sr. Joaquim Cerqueira Montebello, o mesmo se procedendo em relação á praça de sports confiada á guarda e responsabilidade do sr. José Borges.

Assim previno aos srs. associados a conveniencia de comparecer o maior numero possivel á assembléa geral ás vinte e meia horas do dia 22 do corrente para se providenciar sobre a nova directoria, afim de não se verem os depositarios das chaves da séde social e da praça de sports, extincto o prazo que lhes foi concedido, de dez dias na contingencia de depositarem as chaves e haveres na 2ª Delegacia Auxiliar".

Hemorrhoidas
Cura radical sem dôr e sem operações, por processos modernos. Doenças ano-rectaes, rectites, estreitamentos, fistulas e doenças venereas. Cirurgia do recto
Dr. Joaquim de Oliveira
(Assistente do serviço de doenças ano-rectaes da Cruz Vermelha)
Cons.: Rua Visconde Rio Branco, 31-1.º and. Tel. 22-2949—das 4 1/2 ás 7. Res. 28-0125

O Campeonato Carioca dos Novos

COMO ESTA' ORGANIZADO O PROGRAMMA DESTE CERTAME ATHLETICO

Patrocinado pela Federação Metropolitana de Desportos, será realizado a 8 e 15 de agosto proximo o Campeonato Carioca de Novos, interessante certame athletico que reune as fortes turmas do Vasco, Botafogo, São Christovão e Vallim.

Os clubs concurrentes vêm preparando carinhosamente os seus representantes, tudo autorizando a esperança de resultados satisfatorios.

O departamento de athletismo organizou o seguinte programma:

Dia 8 — 100, 400, 1.500 metros rasos; 110 metros com barreiras; arremesso do peso, dardo, salto em distancia e revezamento de 4 x 100.

15 — 200, 800 e 5.000 metros rasos; arremesso do disco, salto em altura, salto com vara e revezamento de 4 x 100 metros.

O Embaixador Oswaldo Aranha e o Ministro Souza Costa Presentes á Abertura da Grandiosa Exposição de Dallas

O DISCURSO DO SR. OSWALDO A RANHA SERA' IRRADIADO PARA TODO O CONTINENTE AMERICANO

Ministro Souza Costa

WASHINGTON, 15 — O embaixador Oswaldo Aranha partirá ás 2,20 horas da tarde de hoje com destino a Dallas para assistir ás competições desportivas que se realizarão naquella cidade. Sua excellencia viajará de avião e o acompanhará provavelmente o ministro Souza Costa. — (U. P.)

WASHINGTON, 15 — Urgente — O embaixador Oswaldo Aranha declarou que com toda certeza partirá esta tarde de avião com destino a Dallas e que espera que o ministro Souza Costa o acompanhe. O sr. Barbosa Carneiro declarou que tambem espera effectuar a viagem ao mesmo tempo, mas que nada tinha resolvido, por emquanto, em forma definitiva. Consta que os demais membros da missão alterarão sua partida. — (U. P.)

DALLAS, 15 — O embaixador Oswaldo Aranha e o ministro Souza Costa desempenharão papel saliente nas ceremonias de abertura dos Jogos Pan-Americanos, hoje, destacando-se o discurso do sr. Aranha, que será irradiado para todo o paiz.

Depois da Argentina, com seu team de foot-ball, a maior delegação é a do Brasil, em que figuram Sylvio Padilha, barreirista de quatrocentos metros; Marcio de Oliveira, salto em distancia e 60 jardas razas; Walter Rheder, salto com vara; Antonio Damaso, 400 jardas rasas e Genesio da Silva, marathonista. — (U. P.)

Registos concedidos na Federação Metropolitana

O Conselho de Registo da Federação Metropolitana concedeu em sua ultima reunião, registo aos seguintes jogadores de foot-ball:

Alberto Perri, Altamiro da Silva Sampaio, Amaro José Guilhon, Benigno Bordallo Pousa, Cesalpino Silva, Durval Pereira da Cruz, Eloy Vieira Goulart, Gabriel Delamre Gomes, Gonçalo Alves de Souza e Silva, Heitor Ferreira de Oliveira, Ityo Dias dos Santos, Joaquim Alves de Lima, João Esteves, Nelson Conde, Nilo Marques, Octacilio Costa, Osvaldo de Mattos, Osorio Alves de Carvalho, Reiny Queiroz Guimarães, Tercio Pedro Bruno, Virgilio Messias, Waldemar Cataldi, Waldir da Silva Mair, Walter Rodrigues Loureiro, Alfredo Fava, Feliciano Palma Pereira, Olavo de Abreu e Washington de Miranda.

Dr. Walter B. Moreira
Molestias de utero, ovarios, partos e operações
RES.: FERREIRA DE ANDRADE, 12 — Tel. 29-4160
CONS.: ARCHIAS CORDEIRO n. 198-sob.

Em Represalia a uma Attitude Italiana

Os austriacos não realizarão mais o campeonato feminino de athletismo Italia x Austria

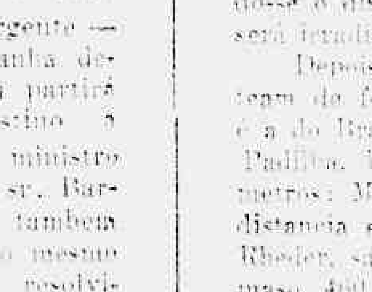
Mussolini

VIENNA, 15 — A organização official dos sports da Austria acaba de annunciar que não mais se realizará o campeonato feminino de athletismo entre a Italia e a Austria marcado para o dia 18 do corrente em Vienna.

Esta resolução é considerada como uma represalia á expulsão dos footballers austriacos, do territorio italiano, verificada na semana passada.

As razões da resolução tomada pela organização official dos sports não foram dadas á publicidade, mas, acredita-se que ella represente uma decisão pessoal do principe Starhemberg, presidente da referida organização. — (U. P.)

Patente de invenção n. 22.020
Momsen & Harris, Agente Official de Propriedade Industrial, com séde á praça Mauá n. [illegible] [illegible] "Aperfeiçoamentos em 2 Ideas", [illegible] pela patente [illegible] Wagner Equipment Company, [illegible] New York, Estados Unidos da America do Norte.

Quati Impõe-se Como o Mais Provavel Ganhador do 16 de Julho

Manduca, Corcho. Hockeridge Devem Formar a Escolta do Filho de Taciturno

Vamos assistir hoje a um "Dezeseis de Julho", de influencia talvez branda sobre o G. P. "Brasil", o que não é muito de sua natureza.

Por via de regra, os cavallos que se destacam no classico desta tarde, cumprem, duas semanas depois, durante a disputa dos 300 contos, uma performance quasi sempre notavel.

Mossoró em 1933 derrotou Young no "Dezeseis de Julho" e com um intervallo de 15 dias arrebatou a Beltort, bem em cima do disco, as tres centenas de contos.

Em 1934 o heroe de julho, Brumoro, por um golpe de sorte, poderia ter ganho de Misuri em agosto, mas lhe faltou a boa estrella, que numa competição de mais de vinte concurrentes, desempenha papel tão importante.

Sargento, como Mossoró, realizou o doublet em 1935. Ha um anno, a ganhadora do "Dezeseis de Julho" Star Light, não formou entre os competidores do "G. P. Brasil", mas sua "runner-up" Tacy confirmou galhardamente em agosto o segundo logar obtido em julho.

Esta tarde, tudo indica que Quati seja o ganhador, e por isto mesmo que o filho de Taciturno está praticamente "hors-concours" na carreira. Sua victoria não envolverá esta demonstração de força que faz annualmente do vencedor do "Dezeseis de Julho" o candidato ideal ao titulo de "crack" do anno.

O campo do grande classico estará formado pelos seguintes competidores:

QUATI, 52 kilos — Depois de secundar o grande Funny Boy no "Cruzeiro do Sul", proseguiu normalmente seu "entrainement". Tem uma excellente passada na distancia. Força absoluta da carreira.

AGENTE, 56 kilos — Acaba de ganhar de Timely, por gentileza do piloto deste. Convenhamos que ha alguma differença entre Timely e Quati.

CORCHO, 56 kilos — E' o segundo cavallo argentino de renome que reserva a estréa para o "Dezeseis de Julho".

Cascabelito debutou em esmeradas condições, pois, para isto, seu "entraineur" teve tempo sufficiente. Já de Corcho, que além de ter chegado muito em cima da hora, soffreu um accidente justo na phase preparatoria para o compromisso desta tarde, não se pode dizer o mesmo. Com maiores motivos do que no anno de Vulcain deve, portanto, prevalecer esta tarde o "crack" de formação local, no caso Quati.

HOCKERIDGE, 51 kilos — A 5 kilos de Picaflor, na escala de 58 para 53, não conseguiu alcançar a filha de Picareiro no Classico "Diana". Recebendo apenas 1 kilo de Quati não deve ameaçar o filho de Taciturno, muito embora tenha exhibido sensiveis progressos após aquelle compromisso.

MANDUCA, 52 kilos — Envelheceu perdendo para Quati. E' verdade que pela primeira vez enfrentará o alazão "mano a mano", isto é, sem o auxilio dum companheiro. Tememos que as successivas retiradas tenham esmaecido o brilho dum "entraînement". Os pensionistas de Gabino Rodriguez, agradecendo o repouso, correm muito no inicio de sua campanha.

THALES, 52 kilos — E' uma incognita na distancia. Até agora mostrou apenas velocidade. Pode ser que surpreenda.

1ª CARREIRA

1.400 metros — 10:000$000

GRATO, 55 kilos — Reappareceu em bom estado. Tem um segundo para Patuska na frente de Smoky, que o destaca francamente entre os productos experimentados.

ESTERLINA, 53 kilos — Ha cinco dias, não deixou impressão.

DRAGÃO, 55 kilos — Demonstrou accentuadas melhoras ao escoltar Tapir, Sucuruyu e Colorado em sua ultima apresentação. Pode apparecer.

CAMBRAIA, 53 kilos — Estreante. Regulando com Mignon, de quem é companheira, esta filha de Xyleno deve actuar destacadamente.

SEMIDÉA, 53 kilos — Potros estreantes de Ernani de Freitas são sempre perigosos. Esta tem optima filiação e acha-se bem movida.

QUILATE, 55 kilos — Estreante. Deverá actuar honrosamente.

DOYATANGA', 53 kilos — Tem actuado abaixo da critica.

IH! TA! TAN!, 55 kilos — Já correu melhor ha 15 dias. Em terreno anormal será uma das forças.

2ª CARREIRA

1.500 metros — 4:000$000

GREY DON, 52 kilos — Ha quinze dias, havia fé, mas foi muito esgotado na partida.

FOGUEADA, 55 kilos — Era esperada no dia da victoria de Sommeil, e não appareceu. Pode ser que a confiança diminuindo, corra mais desta feita.

NIOBE, 50 kilos — Já chegou bem mais perto em sua ultima apresentação. Na grama é outra, razão pela qual será nossa favorita.

BALEADA, 51 kilos — Nada tem produzido ultimamente. Tem algumas performances na grama, bastante recommendaveis.

RÊVE D'AMOUR, 52 kilos — Acaba de ser ultima num lote de nove competidores. Por isto, mesmo na grama com 58 kilos, não acreditamos.

SILHUETA, 58 kilos — Com 58 kilos e na grama, não deve figurar.

CLO, 49 kilos — Reappareceu ha duas semanas sem deixar impressão.

DEPORTADA, 58 kilos — Não será apresentada.

CARUNA, 57 kilos — Por sua performance de estréa deve ser a ganhadora se não estranhar a grama.

3ª CARREIRA

1.400 metros — 4:000$000

PARODIA, 54 kilos — Reappareceu no sabbado na areia, correndo muito. Na grama nada produziu de apreciavel em 1936.

DIADEMA, 56 kilos — Entrou em quarto, proximo, no dia da rentrée de Parodia. Pega bem a grama.

TENDY, 54 kilos — Vem de sair de perdedora. Pode estranhar alguns adversarios novos.

FILHINHO, 56 kilos — Com o augmento da distancia deve chegar mais perto.

REGIA, 54 kilos — Já não foi das ultimas em sua mais recente apresentação. Agradar-nos-ia em areia anormal.

RESOLUTO, 56 kilos — Foi "encaixotado" na carreira de Paratigy e Parodia. Vae correr bastante mais na grama.

PORQUOI?, 56 kilos — Não nos desagradou sua ultima performance. Como na grama, duma feita roçou pello com Xodózinho e Quarahim, defenderá o nosso prognostico.

EGRO, 56 kilos — Se ha verdade no "retrospecto", tem de ser abandonado.

RAYMUNDA, 54 kilos — Outra má recommendada pelo "retrospecto".

COBRE, 56 kilos — Acaba de sair de perdedor na areia. Não impressionou na grama.

REI, 56 kilos — Nono, num lote de dez competidores, não faz muito. Só por milagre.

4ª CARREIRA

1.500 metros — 4:000$000

CANNES, 56 kilos — Acaba de ganhar espectacularmente na turma. Com mais 5 kilos e na grama pode perder aquella guapeza.

SALVARSAN, 55 kilos — Vem-se collocando com muita regularidade. Adapta-se excellentemente ao terreno gramado. Candidato muito serio ao triumpho.

PAPAE NOEL, 51 kilos — Empatou o segundo posto com Salvarsan ha uma semana. Na grama ainda não actuou em fórma.

NAUTILUS, 50 kilos — Quando Ottava ganhou por quinze corpos não se collocou. E' provavel que na recta não tenha tomado interesse. Pega bem a grama, sendo, portanto, o melhor azar.

COMMODORO, 50 kilos — Já chegou mais perto em sua ultima apresentação. Pode figurar.

IRAPUASINHO, 54 kilos — Se ainda é o mesmo Irapuasinho que corria com por cento mais na grama, deve ser o ganhador.

APRESSADO, 48 kilos — Terrivel monopolizador de ultimos logares. Não devemos esquecer que seu irmão Gabypió corria na grama uma barbaridade.

JAQUETINHA, 48 kilos — Não acreditamos.

MUSSUA, 58 kilos — A turma não podia ser mais á sua feição. Se fizer força, mesmo como "top-weight", deverá chegar com os primeiros.

COROADA, 50 kilos — Cada dia corre menos.

LUCENA, 50 kilos — Deu para parar na entrada da recta.

5ª CARREIRA

1.600 metros — 4:000$000

MISS BA', 51 kilos — Acaba de ganhar muito firme na turma. Levará só um kilo de sobrecarga porque seus escoltantes baixaram mais do que deviam. Por conseguinte é provavel que lute com difficuldades dobradas.

JUIZ, 55 kilos — Correndo dez cavallos, entrou em nono em sua ultima exhibição na turma.

ESPLIN, 51 kilos — Domingo passado, quando caiu, era grande favorito. Portanto, possibilidades intactas. Veremos hoje se era justo o favoritismo. Na grama, cremos que sim.

SABRE, 52 kilos — Quarto, no dia da victoria de Miss Bá. Passando de 58 para 52 kilos, deve fazer sensivel differença.

OURO VELHO, 55 kilos — Com 58 kilos secundou Miss Bá. Com menos 3 pode desforrar-se.

SOISSONS, 58 kilos — Novo na turma. Deixemol-o "ambientar-se" mais.

ROYAL STAR, 54 kilos — Perdeu para Ouro Velho apenas por cabeça, com 58 kilos. E' possivel que se desforre tambem de Miss Bá.

SANGUENOL, 58 kilos — No caso de Soissons.

6ª CARREIRA

1.600 metros — 4:000$000

YEOMAN, 56 kilos — Vem de ganhar espectacularmente um pareo semelhante. Hoje, só acreditamos se a grama estiver humida.

LA SARRE, 49 kilos — Não sendo o que parecia, deve ainda com 49 kilos apparecer entre os deanteiros.

UYRAPARA, 56 kilos — Sua ultima performance na grama foi magnifica. Competidor de primeira linha.

BILHETE, 49 kilos — Se em 1.800 metros na areia já "não dá no couro", quanto mais em 1.600 na grama.

MICUIM, 50 kilos — Uma das forças do pareo. Empatou com Uyrapara o segundo posto quando da victoria de Coeur d'Or.

ZULAMITA, 50 kilos — Secundou Yeoman, de longe, no sabbado ultimo. Na grama pode chegar na frente.

MICA, 52 kilos — Deixou notavel impressão na estréa. Singularmente perigosa.

PENDENCIERO — Perdeu feio de Zulamita no sabbado. Só se as peripecias lhe forem muito favoraveis.

ARLETTE, 54 kilos — Quando venceu Yeoman, "passou em branca nuvem". Corre algo mais na grama.

CORINGA, 58 kilos — Baixou de turma. Provavelmente, esperará a baixa de peso.

8ª CARREIRA

1.800 metros — 5:000$000

COEUR D'OR, 55 kilos — Acaba de obter tres brilhantes victorias consecutivas. Sua evolução permitte esperar tudo.

DUNIL, 58 kilos — Deixou boa impressão na estréa. Hoje, mais affeito á grama, deverá correr melhor.

CLAXON, 54 kilos — Suas ultimas performances não tem sido más. Com 54 kilos parece-nos uma das forças.

FINIS DRENO, 52 kilos — Vem de ganhar espectacularmente em turma de nacionaes mais fraca. Pode estranhar a differença.

CHAMAL, 55 kilos — Embora deva correr melhor do que na estréa, parece-nos ainda cedo.

JOLLY MISS, 56 kilos — Sua ultima performance com 58 kilos deixou excellente impressão. Se não encontrar quem a persiga, na recta será dura de bater. Nossa favorita.

TIA KING, 50 kilos — Torna mais convidativa a "poule" de Jolly Miss.

NOSSOS PROGNOSTICOS

Semidéa — Grato — Cambraia.
Caruna — Silhueta — Fogueada.
Pourquoi? — Parodia — Filhinho.
Salvarsan — Papae Noel — Nautilus.
Esplin — Ouro Velho — Soissons.
Yeoman — Zulamita — Bilhete.
QUATI — MANDUCA — HOCKERIDGE.
Jolly Miss — Dunil — Coeur d'Or.

1º — Premio "Sargento-Bramador" — 1.400 metros — 10:000$000.

Kilos
(1 Grato, T. Batista .. 55
(2 Esterlina, J. Mesq. . 53
(3 Dragão, L. Leyton .. 55
(4 Cambraia, Herrera . 53
(5 Semidéa, A. Molina . 53
(6 Quilate, R. Freitas . 55
(7 Doyatangá, P. Gusso 53
(8 Ih! Ta! Tan!, S. Bat. 55

2º — Premio "Vulcain" — 1.500 metros — 4:000$000.

Kilos
(1 Grey Don, A. Brito . 52
(2 Fogueada, S. Batista 55
(3 Niobe, J. Mesquita . 50
(4 Baleada, H. Herrera . 51
(5 R. d'Amour, I. Souza 52
(6 Silhueta, R. Freitas . 58
(7 Clo, H. Soares . .. 49
(8 Deportada, N. C. .. 58
(" Caruna, A. Molina . 57

3º — Premio "Xavier" — 1.400 metros — 4:000$000.

Kilos
(1 Parodia, R. Freitas . 54
(2 Diadema, G. Costa . 56
(3 Tendy, L. Meszaros . 54
(4 Filhinho, P. Vaz . 56
(5 Regia, J. Santos . . 54
(6 Resoluto, A. Rosa . 56
(7 Pourquoi?, A. Brito . 56
(8 Egro, H. Herrera . 56
(9 Raymunda, A. Molina 54
(10 Cobre, J. Mesquita . 56
(" Rei, P. Gusso 56

4º — Premio "Star Light" — 1.500 metros — 4:000$000.

Kilos
(1 Cannes, J. Santos .. 56
(2 Salvarsan, S. Bezerra 55
(3 P. Noel, G. Costa .. 51
(4 Nautilus, S. Batista . 50
(5 Commodoro, J. Mesq. 50
(6 Irapuasinho, A. Rosa 54
(7 Apressado, Morgado 48
(8 Jaquetinha, A. Dias . 48
(9 Mussua, G. Serra .. 58
(10 Coroada, H. Soares . 50
(11 Lucena, A. Brito .. 50

5º — Premio "Brunorb" — 1.600 metros — 4:000$000.

Kilos
(1 Miss Bá, J. Canales . 51
(2 Juiz, G. Costa .. 55
(3 Esplin, T. Batista .. 51
(4 Sabre, P. Gusso .. 52
(5 O. Velho, J. D. Molina 55
(6 Soissons, J. Mesquita 58
(7 R. Star, H. Herrera . 54
(8 Sanguenol, P. Vaz .. 58

6º — Premio "Santarem" — 1.600 metros — 4:000$000 — Betting.

Kilos
(1 Yeoman, A. Molina . 56
(" La Sarre, L. Leyton 49
(2 Uyrapara, J. Mesquita 56
(3 Bilhete, T. Batista . 49
(4 Micuim, I. Souza .. 50
(5 Zulamita, J. Molina 50
(6 Mica, C. Fernandez . 52
(7 Pendenciero, Freitas 51
(8 Arlette, L. Meszaros . 54
(" Coringa, C. Pereira . 58

7º — Grande Premio "16 de Julho" — 2.400 metros — réis 30:000$000 — Betting.

Kilos
1—1 Quati, A. Molina . . 52
2—2 Agente, T. Batista . 56
3—3 Corcho, W. Andrade 56
4—4 Hockeridge, L. Leyton 51
(5 Manduca, S. Batista . 52
(6 Thales, H. Herrera . 52

8º — Premio "Mossoró" — 1.800 metros — 5:000$000 — Betting.

Kilos
1—1 C. d'Or, L. Meszaros 55
(2 Dunil, C. Fernandez 58
(3 Claxon, L. Leyton . . 54
(4 F. Dreno, H. Herrera 52
(5 Chamal, T. Batista . 55
(6 J. Miss, A. Molina . 56
(" Tia King, J. Mesq. 50

Nazareth Ouvidor, 96

Vendeu ante-hontem

33739 - 100 Contos

Amanhã - 500 Contos

e 7 de agosto — Sorteio da geladeira

"WESTINGHOUSE"

"Vida Turfista"

Antecedida de um dia, apparecerá hoje nas bancas de jornaes mais uma edição da revista "Vida Turfista" que pela sua feitura, pede a leitura dos nossos carreiristas.

Jockey Club Brasileiro

A CORRIDA DE HOJE SERA' REALIZADA NA PISTA DE AREIA

A Commissão de Corridas deliberou realizar a reunião de hoje na pista de areia, com excepção do grande premio "16 de julho".

TRANSPORTE DE ANIMAES

A administração do hippodromo avisa que os animaes Cló e Caruna serão transportados ás 11.30.

A hora da primeira carreira

A primeira prova de reunião de hoje, na Gavea, será corrida ás 13 horas.

"Turf - Jornal"

Circulará hoje, ao invés de amanhã, mais um numero da revista especializada "Turf-Jornal".

Como as anteriores, essa edição está muito attractiva.

Um unico forfait

Não será apresentada em publico, na reunião de hoje, a egua Deportada.

A declaração de forfait da filha de Bacau, que se achava alistada no "Premio Vulcain", já foi entregue hontem á Secretaria da Commissão.

Moscoso Castro & Comp. Ltda.

CASA BANCARIA

DEPOSITOS, EMPRESTIMOS E DESCONTOS, A'S MELHORES TAXAS

R. da Alfandega, 51

TELEPHONE 23-3937 — RIO DE JANEIRO

DR. BRANDINO CORRÊA

Molestias do apparelho Genital — Urinario no homem ou na mulher — OPERAÇÕES — Utero, ovarios, prostata, rins, bexiga, etc. Cura rapida por processo moderno sem dôr da

GONORRHÉA

e suas complicações — Prostatites, orchites, cystites, estreitamentos, etc. Diathermia. Darsonvalização — Rua Republica do Perú' numero 23 - sob. das 7 ás 8 e das 14 ás 18 hs. Domingos e feriados das 7 ás 9 horas.

A reunião de domingo

PROGRAMMA E COTAÇÕES

1ª carreira — Premio "Tereré" — 1.400 metros — 10:000$

Ks. Cts.
(1 Cadete.. .. .. .. 55 50
(2 Ninita 53 50
(3 Gandaia.. .. .. .. 58 35
(4 Mignon.. .. .. .. 53 10
(5 Dolfuss.. .. .. . 55 30
(6 Coranday 55 50
(7 Bomsuccesso.. .. 55 50
(8 Mondesir.. .. .. .. 55 40

2ª carreira — Premio "Mau-go" — 1.500 metros — 4:000$.

Ks. Cts.
(1 Seu João.. .. .. 56 40
(2 Madureira.. .. .. 56 60
(3 Bracatéa.. .. .. 54 35
(4 Rosinario 56 50
(5 Barnabe.. .. .. . 56 60
(6 Galvino.. .. .. .. 56 50
(7 Decidido.. .. .. 56 60
(8 Crea 54 50
(9 Paratigy.. .. .. 56 30
(" Merobi.. .. .. .. 54 30

3ª carreira — Premio "Kosmos" — 1.400 metros — Réis: 4:000$000.

Ks. Cts.
(1 Bill 55 30
(2 Disthenio.. .. .. 49 40
(3 Clipper.. .. .. .. 48 50
(4 Ottava.. .. .. .. 50 35
(5 Franceza.. .. .. 56 50
(6 Oitibó. 54 40
(7 Grazino 58 40
(8 Lavalleja.. .. .. 54 50
(9 Macuco.. .. .. .. 48 40
(10 Zarda.. .. .. .. 58 50
(11 Carnecapu'.. .. 58 50
(12 Nhô Zuza.. .. .. 58 60
(13 Mineral.. .. .... 49 30
(14 Taguá.. .. .. .. 56 50

4ª carreira — Premio "Hermes" — 1.400 metros — 4:000$

Ks. Cts.
(1 Sommeil.. .. .. .. 55 30
(2 Yorena.. .. .. .. 58 50
(3 Lord Breck.. .. .. 56 40
(4 Efectivo.. .. .. .. 58 50
(5 Fingidor.. .. .. .. 58 40
(6 Arquero.. .. .. .. 49 35
(7 Wunderbar 57 50
(8 Estrategia.. .. .. 54 40
(" Stella.. .. .. .. 57 40

5ª carreira — Premio "Uberaba" — 1.600 metros — Réis 4:000$ — Betting.

Ks. Cts.
(1 Joker.. .. .. 54 30
(2 Failim.. .. .. .. 52 40
(3 Zug.. .. .. 55 35
(4 Mango.. .. .. .. 58 50
(5 Taladro.. .. .. .. 56 40
(6 Sylpho.. .. .. .. 50 50
(7 Volcanica.. .. .. 52 50
(8 Caricature.. .. .. 56 40
(9 Omeni.. .. .. .. 56 60

6ª carreira — Premio "Thompson" — 1.500 metros — 4:000$ — Betting.

Ks. Cts.
(1 Macassar.. .. .. 56 30
(" Mericy.. .. .. .. 58 30
(2 Mirorô.. .. .. .. 51 60
(3 Iapó.. .. .. 53 35
(4 May-be.. .. .. .. 54 50
(5 Auditor.. .. .. .. 55 60
(6 Crescenza.. .. .. 55 40
(7 Caciula.. .. .. .. 50 50
(8 Murmurio.. .. .. 55 50
(9 Patrulha.. .. .. .. 53 60
(10 Medoc.. .. .. .. 57 50
(11 Chajara.. .. .. .. 56 35
(" Thermoxal.. .. .. 50 35

7ª carreira — Premio Classico "Major Suckow" — 2.400 metros — 15:000$000 — Betting.

Ks. Cts.
(1 Bright Star.. .. .. 52 40
(" Everest.. .. .. .. 52 40
(2 Carreteiro.. .. .. 54 35
(3 Louvain.. .. .. .. 53 50
(4 Uraquitan.. .. .. 52 60
(5 Oyapock.. .. .. .. 53 50
(6 Lafayette.. .. .. 55 40
(7 Stayer 54 60
(8 Dominó.. .. .. .. 51 50
(9 Oswaldo Aranha 54 40
(" Oh!.. .. .. 54 40

8ª carreira — Premio "Jornadas Medicas Sul-Americanas" — 2.000 metros — 6:000$000.

Ks. Cts.
1 Cheerio.. .. .. .. 51 40
2 Pamary.. .. .. .. 52 30
3 Moacyr.. .. .. .. 51 35
4 Pasos Largos 58 50
5 Salpetre.. .. .. .. 58 60

Movimento Sportivo nas Escolas

COMPETIÇÃO DE ATHLETISMO E PING-PONG NO INSTITUTO RIO DE JANEIRO — COMPARECERÃO A ESCOLA RENASCENÇA E A TROPA ESCOTEIRA MAGHEN DAVID

Hoje, ás 14 horas haverá no Instituto Rio de Janeiro, duas interessantes competições para juvenis e infantis.

A primeira, para os juvenis será de Ping-Pong, em fórma de torneio individual, com medalhas aos vencedores. A segunda para os infantis, será de athletismo com as seguintes provas: [illegible] de estafetas, por equipe [illegible] metro; corrida de 50 metros rasos; salto em distancia, salto de altura; lançamento do bastão; lançamento de peso — (infantil). Para os vencedores haverá premios.

Concorrerão ás provas de hoje os alumnos do Instituto Rio de Janeiro, da Escola Renascença e da Tropa Escoteira Maghen David. Esta competição será preliminar de uma outra, em maiores proporções que será promovida brevemente no mesmo local.

GYMNASIO HEBREU-BRASILEIRO x S. LUIZ GONZAGA

No campo do Collegio S. Luiz Gonzaga, haverá domingo proximo um encontro de football entre este collegio e o Gymnasio Hebreu-Brasileiro.

OS TREINOS DE VALLEY-BALL DO DEPARTAMENTO FEMININO DO INSTITUTO RABELLO

Os treinos de Volley-Ball do Departamento Feminino do Instituto Rabello para a formação das suas equipes officiaes estão sendo realizados com toda a regularidade.

No treino de hontem notou-se já uma grande melhoria na performance das jogadoras. O proximo treino será domingo, pela manhã.

RESULTADO DOS JOGOS DE ANTE-HONTEM REALIZADOS NO VERA CRUZ

Os jogos de Basket-Ball realizados ante-hontem, no gymnasio do Vera Cruz, á noite tiveram o seguinte resultado:

Preliminar — Vera Cruz (segundos teams) x Raio Negro. Venceu o Vera Cruz por 9 x 2.

Partida principal — Vera Cruz x Andarahy A. C. — Venceu o Andarahy pelo apertado score de 30 x 29, sendo o "five" de Vera Cruz o seguinte: Walder, Oscar, Ayrton, Roberto e Wilson.

O Andarahy, antes de iniciado o jogo, offereceu ao Vera Cruz uma linda cesta de flores.

VOLLEY-BALL FEMININO

Estão sendo reorganizadas as equipes femininas de Volley-Ball do Gymnasio Vera Cruz, cujos treinos estão sendo orientados por Simonides Pires, o technico do Gymnasio.

COMPETIÇÃO ESCOLAR NA PISCINA DO TIJUCA

Tijuca x Vera Cruz

No proximo dia 15 de agosto, na piscina do Tijuca Tennis Club haverá uma competição natatoria entre as equipes infantis, juvenis e aspirantes do Tijuca Tennis Club e do Gymnasio Vera Cruz.

As equipes dos gremios em questão estão se apresentando para esse cotejo que promette um transcorrer animado, dado o valor dos adversarios em luta.

FOOTBALL NO COLLEGIO LUIZA DE CASTRO

Haverá hoje, treino de football dos primeiro e segundo teams de football do Collegio Luiza de Castro, á tarde, estando convocados todos os jogadores do collegio.

REINICIADO O TORNEIO INTERNO DO DEPARTAMENTO FEMININO DO INSTITUTO LA-FAYETTE

Con grande animação foi reiniciado o torneio interno do Departamento Feminino do Instituto La-Fayette, devendo o mesmo proseguir hoje, á tarde, com a realização de varios jogos da tabella.

OS TREINOS DE ATHLETISMO DO VERA-CRUZ NO STADIUM DO COLLEGIO MILITAR

Já foram iniciados os treinos de Athletismo da equipe do Gymnasio Vera Cruz, no stadium do Collegio Militar do Rio de Janeiro, gentilmente cedido pela sua Directoria áquelle estabelecimento de ensino, numa demonstração elevada de boa collaboração escolar.

VÃO SER REINICIADOS OS TREINOS DA EQUIPE DE BASKET-BALL DO COLLEGIO SYLVIO LEITE

A equipe de Basket-Ball do Collegio Sylvio Leite que sempre occupou logar de destaque nos meios sportivos collegiaes desta capital, vae agora reiniciar os seus treinos que serão agora intensivos, pretendendo a mesma realizar ainda este anno, alguns jogos inter-escolares e cumprir boas performances [illegible] mesmos.

EXCURSÃO A' BARRA DA TIJUCA

O Centro Excursionista do Gymnasio Vera Cruz vae excursionar amanhã, á Barra da Tijuca, em omnibus, seguindo por esta occasião muitos professores especialmente convidados para tal fim e os directores do estabelecimento.

OS TEAMS DA QUARTA SERIE DO INSTITUTO JURUENA FORAM OS VENCEDORES DO TORNEIO INTERNO DE VOLLEY-BALL

Realizou-se com grande animação o torneio interno de Volley-Ball, feminino e masculino do Instituto Juruena, sabbado proximo passado, havendo grande concurrencia ao mesmo.

Sagraram-se vencedores os teams feminino e masculino da quarta serie cuja constituição era a seguinte:

Team feminino — Maria Alice, Gips, Yvone, Lizette, Maria de Lourdes e Edith.

Team masculino — Mario, Mauricio, Octavio, Jorge, Maria Alice e Gipsy (estas duas que pertenceram á equipe feminina vieram reforçar o team masculino, por terem faltado dois jogadores do seu quadro principal).

CAMPEONATO INTERNO DE XADREZ DO INSTITUTO JURUENA

No proximo dia 17, terá inicio o campeonato interno de xadrez, entre os alumnos do Instituto Juruena, havendo já elevado numero de inscripções e parecendo que terá um animado transcorrer o referido certame.

REUNE-SE HOJE A DIVISÃO COLLEGIAL DE ATHLETISMO DA LIGA CARIOCA DE ATHLETISMO

Hoje, ás 17 horas, reunem-se os representantes collegiaes junto á Divisão Collegial de Athletismo da Liga Carioca de Athletismo, para tomarem importantes deliberações de interesse geral e para resolverem sobre o campeonato feminino de athletismo de 1937. Actualmente formam o Conselho de Representantes os seguintes collegios:

Militar do Rio de Janeiro — Baptista, Felisberto de Menezes, Paula Freitas, Pedro II; Gymnasios — Anglo-Brasileiro, Meyer, Pio Americano; Escola — Allemã, 15 de Novembro, Technica Secundaria de Santa Cruz, Visconde de Cayru', Visconde de Mauá; Fundação Osorio; Externato S. José; Institutos de Educação e La-Fayette.

TORNEIOS INTERNOS FEMININOS E MASCULINO NO INSTITUTO RABELLO

Logo após as provas parciaes que terão inicio no proximo dia 20, terá logar o torneio intimo dos campeonatos internos de Volly-Ball feminino e Basket masculino do Instituto Rabello, estando agora sendo feita a escalação dos teams representantes de cada turma. A organisação technica do interessante [illegible] foi entregue ao technico Azull Gomes que [illegible] interessado em dar o maior brilhantismo possivel.

LIVRARIA ALVES

Livros collegiaes e academicos

Os olhos são o espelho da alma, da saude tambem

Já reparou que ha pessoas que têm as palpebras sempre inchadas, como se houvessem despertado de um longo somno? Sabe que significa esses olhos empapuçados? Significam que o organismo está soffrendo de infiltração do excesso de agua [illegible] os rins enfermos não conseguem eliminar do systema com a devida presteza. Os rins não estão podendo extrahir diariamente do sangue a quantidade normal de liquido superfluo e de impurezas nocivas. Seus milhões de [illegible] filtradores se acham em parte obstruidos [illegible] isso torna moroso o trabalho dos rins.

Essa lenta intoxicação organica se manifesta por dôres lombares, rheumatismo, dôres de [illegible], inchação, cansaço, alteração na quantidade e colorido da urina, irritação da bexiga, etc. Deixar que se prolonguem esses soffrimentos importa em convite a que molestias graves (Nephrite, uremia, mal de Bright) se installem no organismo.

A fraqueza renal deve, portanto, ser combatida logo de inicio por meio das [illegible] que são conhecidas de longa data [illegible] melhor medi[illegible] to para desinflamar, limpar e [illegible] nos rins e á bexiga.

Dr. Oswaldo Barbosa

PROF. DE CLINICA MEDICA DA FACULDADE DE MEDICINA DO PARA'

Doenças do figado, estomago, pulmões e coração. Installações completas de electricidade medicas, raio X, alta frequencia, banhos hydro [illegible] ultra vermelhos e ultra-violetas.

EXAMES DE LABORATORIO

CONSULTORIO, 7 de Setembro, 125, [illegible] RESIDENCIA — Rua [illegible] Fernandes, 82 — Botafogo — 26-[illegible]

Clinica do Dr. FLAVIO PETRARCA DE MESQUITA

Largo da Carioca, 15 (2º and.) Fone 22-0797

DIARIAMENTE DAS 4 HORAS EM DEANTE

Tratamento moderno e completo da blenorrhagia e suas complicações, no homem e na mulher. Impotencia, cancros venereos e adenites. Analyses clinicas. Exame pré-nupcial mediante fornecimento de attestado. Doenças do recto e anus. Varizes. Clinica de Senhoras: Regras escassas, hemorrhagias, corrimentos, frieza, etc. Diagnostico precoce da gravidez.

Um film de Erich Pommer: "Fogo sobre a Inglaterra"

Tamara Desni em "Fogo sobre a Inglaterra"

Está apenas por tres dias a estréa de "Fogo sobre a Inglaterra" que Erich Pommer produziu para Alexander Korda e que a United Artists nos vae apresentar. Trata-se de um espectaculo sério, de absoluta fidelidade historica, tendo por isso merecido da Liga das Nações, por unanimidade de 51 paizes, uma symbolica medalha de ouro.

Ha interpretações de grande vulto em "Fogo sobre a Inglaterra" sobresaindo a de Flora Robson, na Rainha Elizabeth da Inglaterra. Outra actuação de importancia é de Raymond Massey, que faz o rei Philippe da Hespanha. Tambem Leslie Banks Lourence Olivier, Vivien Leigh e Morton Salten têm, a seu cargo, papeis de magna responsabilidade.

A direcção de "Fogo sobre a Inglaterra" é de William K. Howard, estando o controle geral e super-visão a cargo de Erich Pommer. Alexander Korda é o productor, para a London, emquanto a United Artists incumbe-se do lançamento desse excepcional espectaculo em nosso paiz.

Com a apresentação de "Fogo Sobre a Inglaterra", teremos, no Palacio, tambem segunda-feira, outra pequena maravilha de Walter Disney, a symphonia "Mais bichaninhos".

Films em cartaz

PLAZA — "O Rei e a Corista" (Warner) com Fernand Gravet e Joan Blondell — Horario: 2 — 4 — 6 — 8 e 10 horas.

—x—

METRO — "Terra dos Deuses" (Metro Goldwyn) com Paul Muni e Luise Rainer. — Horario: 12 dia — 2,25 — 4.55 — 7.25 e 10 horas.

—x—

PALACIO — "Pequena Clandestina" (Fox Film) com Shirley Temple, Alice Faye e Robert Young. — Horario: 2 — 3.40 — 5.20 — 7.00 — 8.40 e 10.20 horas.

—x—

ALHAMBRA — "Pintando o Sete" (Nova Universal) com Doris Nolan e George Murphy. Horario: 2 — 3.40 — 5.20 — 7.00 — 8.40 e 10.20 horas.

—x—

ODEON — "Bocage" (film portuguez) com Raul de Carvalho, Maria Helena e Celita Bastos. Horario: 2 — 4 — 6 — 8 e 10 horas.

—x—

Imperio — "Idyllio Cigano" (Fox Film) com Henry Fonda e Loretta Young — Horario: 2 — 4 — 6 — 8 e 10 horas.

—x—

GLORIA — "Honrando a Farda" — (Internacional Film) com Rudolph Foster — Horario: 2 — 3.40 — 5.20 — 7.00 — 8.40 e 10.20 horas.

—x—

PATHE' PALACIO — "A Fuga de Tarzan" (Metro Goldwyn) com Johnny Weissmuller e Maureen O' Sullivan — Horario: 2 — 4 — 6 — 8 e 10 horas.

—x—

BROADWAY — "O Homem que não podia amar" (Broadway Programma) com Maurice Maillot, Jean Boitel e Jan Galland — Horario. 2 — 3.40 — 5.20 — 7.00 — 8.40 e 10.20 horas.

—x—

REX — "O Bobo do Rei" — (Distribuidora Nacional) com Mesquitinha, Dêa Selva e Augusto Henriques. Horario: 2 — 4 — 6 — 8 e 10 horas.

—x—

RIO — "Campeão de Luva Branca" (R. K. O.) com George O'Brien. — Horario: 2 — 3.40 — 5.20 — 7.00 — 8.40 e 10.20 horas.

CINEMA

O CINE METRO INICIA, HOJE, A SEGUNDA SEMANA DE EXHIBIÇÕES DE "TERRA DOS DEUSES" — A SENSAÇÃO DA "PERFORMANCE" DE LUISE RAINER

Vendo de uma das sequencias de "Terra dos Deuses" em que mais impressiona o trabalho da grande LUISE RAINER

Em meio á sensação que causam, neste instante, os triumphaes exhibições, no Cine Metro, de "Terra dos Deuses", resalta, bella, magnifica, por todos os titulos excepcional, a consagração que o nosso publico presta a Luise Rainer, a magistral interprete de "O-lan", a primeira figura feminina do absorvente e espectacular romance cuja apresentação no Cine Metro, desde o dia 9, constitue o acontecimento supremo, marcante, mais commentado, desta temporada. Luise Rainer, que já nos apparecera — e vencera em toda linha — vivendo Anna Held em "Ziegfeld" e Leopoldine em "Flirt", revela-se, em "Terra dos Deuses", a artista superior, magnifica em qualquer scena, o talento immenso, a sensibilidade enorme — a artista, emfim, digna do verdadeiro nome de artista. Maravilha-se o publico, assistindo "Terra dos Deuses", com o arrojo scenico que nos pinta a China como é a propria China; empolga-se com a interpretação de Paul Muni, magnifico na composição do typo de Wang; deslumbra-se, emociona-se, chega ao "frisson", com aquellas visões soberbas, arrebatadoras, daquellas tempestades tremendas e da electrisante praga de gafanhotos, mas sobre tudo isso paira, soberba, a arte de Luise Rainer, a grande magnetisadora de multidões. Que o diga quem já foi ao Metro consagrar "Terra dos Deuses", que o diga, portanto, meio Rio de Janeiro...

Augmente seus rendimentos !!

COMPRANDO NA

FAZENDA JAGUARE'

(ESTAÇÃO DE ACTURA — E. F. LEOPOLDINA)

Optimos sitios a longo prazo com agua em abundancia e boas estradas

Excellentes terras para todas as culturas

PROXIMO A' ESTRADA RIO-PETROPOLIS

Desde $100 o metro quadrado

A 50 minutos do centro em automovel

4 trens diarios, além dos suburbios até Caxias

INFORMAÇÕES com o nosso representante sr. Silvino, que se encontra:

Dias uteis — á rua Plinio Casado, 19, em Caxias

Domingos e feriados — no Armazem dos Caçadores em frente á Estação de Actura, ou na

Companhia Proprietaria Brasileira

RUA 1.° DE MARÇO, 82-3.° ANDAR

Tel. 23-3969 — Caixa Postal n. 533

"COURAÇADO SEBASTOPOL" — UM FILM ARRIPIANTE — DIA 26 NO CINEMA ODEON

O leitor ou leitora lembram-se do film "Tempestade"? pois bem, aquella garota encantadora que conquistou uma legião de "fans" ao lado de John Barrymoore apparecerá novamente em "Couraçado Sebastopol", é ella, Camilla Horn que apparece na gravura acima

"Couraçado Sebastopol" é, na realidade, um film arripiante. Seu desenrolar conduz ás mais violentas scenas de uma guerra civil. Mostra, sem rodeios, como se prepara e como se desfecha uma insurreição communista. Primeiro, a articulação subterranea dos adeptos do credo vermelho. A seguir o golpe desferido de surpresa. No caso do film, o chefe revolucionario é um mordomo do palacio do governador. Ama em segredo a filha dos seus senhores. Na alma de Boris o odio contra a classe que o condemnou a libré, aguarda apenas o momento opportuno para explodir. Este surge com a chegada da tripulação do "Couraçado Sebastopol". Os marinheiros contaminados pelas idéas subversivas adquiridas em outros portos do sólo russo já minados pela revolução, se apossam de surpresa da nave de guerra após o massacre dos officiaes. E emquanto nos mastros são içadas bandeiras vermelhas, na cidade o terror impera. O espectador assiste então, estarrecido, a scenas tremendas. Mulheres servindo de pasto aos instinctos da turba em delirio. Egrejas queimadas. Homens caçados a bala. Um pandemonio de desespero e sangue! Quadros que jamais poderão ser esquecidos, perpassam através da trama emocionante desse film arrojadissimo que Ufa-Art Films vae apresentar no Odeon a partir de 26 do corrente. No elenco figuram: Camilla Horn — formosa "estrella" germanica bem conhecida do nosso publico — Fritz Kampers, Werner Hinz, Karl John, Agnes Straub e uma infinidade de grandes figuras do cinema europeu, além de elevado numero de extras.

Todo o Rio quer ver "O homem que não podia amar"

Um movimento irresistivel e uma immensa curiosidade levam todo o publico carioca a procurar o cinema Broadway para assistir ás exhibições de "O homem que não podia amar", o film mais commentado do anno. E a tal ponto foram esse movimento e essa curiosidade que aquelle cinema vae prorogar, por mais sete dias, as exhibições da obra magnifica de Edmond Greville.

Criticos e publico são unanimes em elogiar a formidavel producção, e por ahi se verifica que o seu successo tinha que ser, como está sendo e será, um resultado legitimo do valor incontestavel desse trabalho authenticamente moderno.

Outros films virão, mas "O homem que não podia amar" permanecerá como sendo aquelle que iniciou uma nova phase

Jeame Boitel a heroina de "O homem que não podia Amar", que está alcançando um successo extraordinario no Broadway

da cinematographia, de accôrdo com o espirito moderno e com as verdadeiras tendencias e fins da arte da téla.

Ivan Petrovich — é o galã de "O Rouxinol Branco"

Ivan Petrovich é já bastante conhecido e querido dos nossos fans. Já o temos tido em uma duzia de bons films, porque Ivan Petrovich só apparece em bons films. Falando correctamente o francez e o allemão, e mesmo o inglez, como a sua propria lingua natal, nós o vimos já em films francezes e allemães e de Elstree. Artista na interpretação, elle allia a sua arte á sua figura, um bello rapaz que, por isso mesmo, tem as suas photographias disputadas pelas "fans" femininas.

Ivan Petrovich é o galã de "O Rouxinol Branco" — um film, que tem por principal escopo mostrar-nos uma nova estrella, mas estrella de grandeza — Maria Cebotari. E' uma cantora, muito joven, pois conta apenas 22 annos de edade. Joven, embora, já pertence á opera de Berlin, como primadonna. Possue uma voz de timbre magnifico e grande doçura. Além disso é linda e artista, isto é, sabe interpretar.

"O Rouxinol Branco", que o Programma Alliança vae apresentar a partir da segunda-feira, 26, no Cinema Rex, possue um romance encantador, do qual falaremos mais tarde.

"Aquella dama londrina", um film dirigido por Robert Vignola

Se não se caracterizasse frisantemente dentro do repertorio do cinema moderno pela interpretação que lhe dão os seus dois principaes interpretes — Karen Morley e Robert Baldwin — "Aquella Dama Londrina", pela originalidade do seu assumpto, e sobretudo pelo tratamento que lhe deu Robert Vi-

Robert Baldwin e Karen Morley, a dupla protagonista de "Aquella Dama Londrina"

gnola, poderia reclamar um logar destacado entre os grandes films apresentados este anno.

A historia dessa destemida agente secreta da Scotland Yard e desse activo reporter de um grande jornal americano, ambos empenhados em descobrir o autor das mysteriosas explosões que punham em perigo a coroação dos Reis da Inglaterra, é decerto das mais originaes que tem sido levadas no ecran.

Dr. Ataulfo Martins

Especialista. **ASMA** CURA RADICAL Bronchites Complicações Assembléa, 58. Entrada: Ouvidor Brasil 1 ás 6 — 22-0049.

"Pintando o Sete"

O encanto do film da Nova Universal "Pintando o Sete", que estreou segunda-feira, no Alhambra, influe o candor que preside em todos os actos registados nesta obra. Revela este celluloide varias actrizes realmente seductoras, por sua juventude, graça, sinceridade e precisão de jogo de scena, em Doris Nolan, Gertrude Niesen, Ella Logan, Peggy Ryan, que o adornam com excellente voz e bailados bem manejados. Não só terá "Pintando o Sete" muito successo de bilheteria, como tambem será o ponto de partida de uma longa serie de films neste genero.

A imprensa norte-americana é terrivel!

"O REI E A CORISTA", O FILM QUE DARA' AO RIO UM NOVO IDOLO (FERNAND GRAVET), QUASI CRIOU UM "CASO DIPLOMATICO", POR CULPA DA REPORTAGEM! — HOJE, NO PLAZA

Muito antes de se tornar do dominio publico, o romance do rei da Inglaterra, Eduardo VIII, hoje duque de Windsor, com a norte-americana, sra. Wally Warfield (Simpson), a Warner tinha decidido seu film, intitulado "O Rei e a Corista" e ha mais de dois annos, o director Mervyn Le Roy, combinara as bases de seu actual contrato com o celebre actor francez, Fernand Gravet, para o principal papel nessa comedia. Logo que os jornalistas norte-americanos viram Gravet, no caes de Nova York, começaram a falar em sua semelhança com o Duque de Windsor e accrescentavam que ninguem mais poderia ser tão indicado para o primeiro papel de "O Rei e a Corista", que conta a historia de um Rei, que troca o throno pelo amor de uma mulher. — Os directores da Warner logo enviaram mensagens muito pensadas a todos os jornaes, rogando que não mencionassem a semelhança de Gravet com o Duque de Windsor e muito menos fizessem referencia quanto á concordancia da comedia com os factos recentes da vida do antigo Rei Eduardo VIII. Porém, foi tudo inutil, pois logo que o film foi apresentado á imprensa os reporteres ergueram o seu protesto.

"Ameaça de Morte", segunda-feira, no Pathé Palacio — Um extraordinario film inédito da Metro Goldwyn Mayer

E' um film detentor das peripecias mais sensacionaes. De momento a momento, a acção se torna mais violenta, mais suggestiva, neste film inedito da Metro.

Bruce Cabot e Margaret Lindsay numa scena do film da Metro, "Ameaça de Morte"

"Ameaça de Morte", o cartaz do Pathé Palacio para a proxima segunda-feira, é sem duvida um film que alcançará grande successo, um film que revolucionará a Cinelandia.

A Metro deu-lhe ainda um "cast" importantissimo, tres artistas da predilecção do publico, encarregam-se de interpretar a parte principal deste film. Bruce Cabot, Margaret Lindsay, Joseph Calleia.

Este tem-se revelado ultimamente um grande artista. Tem tomado parte em films de valor, notabilisando-se sempre em papeis que requerem temperamento, dynamismo.

Margaret Lindsay, principal "pivot" do film, é uma pequena de fibra de uma formosura estonteante, que tem neste film uma das suas "performances" principaes.

Bruce Cabot, tambem interpretando um papel de uma audacia e violencia extraordinarios. Emfim artistas que dão o melhor de seus temperamentos para a grandiosidade deste film, uma suggestiva trama, amorosa, passado em ambientes de requintado luxo, é o que o Pathé Palacio a partir de segunda-feira apresentará aos seus frequentadores.

Um anno de actividades da actual directoria do Syndicato dos Lojistas

Esteve hontem reunido, em assembléa geral, o Syndicato dos Lojistas, [illegible] directoria [illegible].

O presidente Freitas Bastos, como os Estatutos, apresentou o relatorio da actual directoria relativo ao periodo de julho de 1936 a maio de 1937.

E' um documento [illegible] de se notam todos os grandes [illegible] do Syndicato, [illegible] sempre á [illegible] das classes e á defesa das suas reivindicações. Verificou-se [illegible] o patrimonio social duplicado durante o primeiro periodo da gestão da presente directoria, que aos 140:048$950 do balanço anterior, accrescentou a parcella de 141:[illegible], elevando a 281:[illegible] o patrimonio do Syndicato, ou seja fazendo tanto quanto desde o inicio fôra feito. A directoria cogita da installação de séde propria, idealizando a "Casa do Lojista" que será o centro de attracção para os seus milhares de associados. A situação de reforma de "O Lojista" tambem foi exposta, no relatorio, com clara [illegible]. Verifica-se que a Lei de Luvas, continua a ter victorias forenses, e o ante-projecto do Fundo de Commercio marcha para seu encaminhamento á Camara. Quanto ás leis sociaes e as fiscaes, a directoria expõe o seu trabalho constructivo de defesa dos interesses dos seus associados, junto as autoridades, e efficiencia no que concerne com os direitos e deveres entre empregados e emprezadores.

Mostrou a opposição do Syndicato, vencedora em toda a linha, quanto á criação de novos tributos ou majoração de impostos.

ACABA DE APPARECER:

"Eva e suas irmãzinhas"

O novo livro de *Jota Efegê*

A' VENDA EM TODAS AS LIVRARIAS
— E NESTE JORNAL COM O AUTOR —

Preço 4$000

THEATRO
CARLOS GOMES

COMP. ALDA GARRIDO
HOJE FERIADO NACIONAL — HOJE
"matinée" de gala ás 15 hs e á noite, ás 8 e 10 horas.

RAMO DE OLIVEIRA

revista-politica de LUIZ PEIXOTO-GILBERTO ANDRADE

AMANHÃ — "matinée" ás 16 hs. — preços reduzidos
DOMINGO — despedida da COMPANHIA — "Matinée" ás 15 hs. e á noite duas sessões ás 8 e 10 horas.

QUINTA-FEIRA ás 8 e 10 hs. — Sensacional estréa da Companhia Cubana de Revistas Josephina Meca — Miguel de Grandy, com a revista typica em 2 actos e varios quadros de J. Garcia Fernandes, musica de diversos autores populares cubanos
"CANTOS DE CUBA"
Um espectaculo trepidante
Successo da Orchestra typica "SIBONEY"
POLTRONA — 6$000.

THEATRO JOÃO CAETANO

Temporada de Turismo de 1937 — Empresa N. Viggiani

ULTIMOS DIAS DESTE PROGRAMMA

Adquira cedo as localidades que precisar

HOJE — Vesperal Infantil ás 15 horas — HOJE e á noite, ás 20 e 22 horas

AMANHÃ, SABBADO, vesperal infantil, ás 16 horas e á noite ás 20 e 22 horas

A grande actualidade theatral do momento

Os PICCOLI de PODRECCA

Espectaculo inegualavel e de fama mundial

Tome informações sobre o concurso da "A Offensiva"

Poltronas, 6$000 — Balcões, 5$000 — Frizas e Camarotes, 30$000 — Galerias, 3$000 e o sello

INFORMAÇÕES FINANCEIRAS E COMMERCIAES

A Praça no dia 17

Os mercados de café a termo e algodão a termo, no sabbado proximo, dia 17 do corrente, não funccionarão.

CAMBIO

LIBRA — 56$350

Hontem, o mercado official funccionava calmo.

O Banco do Brasil comprava a 56$350 por libra e a 15$350 por dollar, situação em que deixamos o mercado calmo, na primeira parte de seus trabalhos.

Reabriu e fechou inalterado.

O BANCO DO BRASIL AFFINOU A SEGUINTE TABELLA DE COMPRAS

A' vista — Libra, 56$400; dollar, 11$350; franco, $425; escudo, $503; marco compensação, 3$500; franco belga, 1$910; libra, $505; franco suisso, 2$325; peso argentino, papel, 3$330 e florim, 6$230.

CURSO DE CAMBIO OFFICIAL SEGUNDO AS MEDIAS FORNECIDAS PELA CAMARA SYNDICAL

A' vista — Londres, 57$250; Allemanha (V. Mark), 3$512 e Nova York, 11$350.

OURO FINO

O Banco do Brasil comprou a gramma de ouro fino na base de 1.000 por 1.000 em barra ou amoedado ao preço de 16$730.

CAMBIO LIVRE

Libra, 75$500 — Dollar, 15$200

Revelou-se, hontem, calmo, o mercado monetario livre. Para saques, os bancos operaram a 75$500 e a 15$200 e fizeram as suas coberturas a 75$700 e a 15$250, respectivamente, por libra e por dollar.

O mercado ficou calmo no primeiro fechamento. Reabriu inalterado e assim fechou.

OS BANCOS ESTRANGEIROS AFFINARAM AS SEGUINTES TAXAS DE CAMBIO LIVRE

A' vista — Londres, 75$500; Nova York, 15$200; Allemanha, 6$110 a 6$135; Commercio, 3$000; Registermark, 4$030; Paris, $580 a $591; Italia, $800; Portugal, $690 a $695; Provincias, $700; Hollanda, 8$375 a 8$380; Belgica, ouro, 2$560 a 2$565; papel, $512 a $513; Suecia, 3$900 a 3$910; Suissa, 3$485 a 3$490; Slovaquia, $532; Austria, 2$880 a 2$890; Buenos Aires, papel, 4$000 a 4$020; Montevidéo, 8$870 a 8$900; Dinamarca, 3$900 a 3$910; Japão, 4$420; Polonia, 2$980 e Rumania, $105.

O BANCO DO BRASIL AFFIXOU AS SEGUINTES TAXAS DE CAMBIO LIVRE

A' vista — Londres, 75$310; Italia, $803; Nova York, 15$200; Paris, $595; Allemanha (Compensação), 5$000; Hollanda, 8$300; Suissa, 3$400; Belgica, ouro, 2$560; Portugal, $690; Buenos Aires, papel, 4$510 e Montevidéo, 8$540.

CURSO DE CAMBIO LIVRE SEGUNDO AS MEDIAS FORNECIDAS PELA CAMARA SYNDICAL

A' vista — Londres, 75$574; Paris, $595; Italia, $803; F. Mark, 6$115; Re. Mark, 3$714; V. Mark, 3$; U. Mark, 4$050; Portugal, $692; Belgica (ouro), 2$564; Suissa, 3$439; T. Slovaquia, $532; Nova York, 15$204; Uruguay, 8$900; Buenos Aires, 4$607; Hollanda, 8$375; Japão, 4$4??; Austria, 2$890 e Polonia, 2$980.

MOEDAS

Libra	76$035
Dollar	15$403
Franco	$612
Franco-belga	$529
Escudo	$723
Peso argentino	4$564
Peso uruguayo	8$683
Reichsmark	3$945
Lira	$717
Peseta	$200
Florim	8$400
Yen	5$000
Zloty	2$940

CAMBIO NO EXTERIOR

Abertura de Londres

Sobre Nova York, 4.96.77; Allemanha, 12.34.75; Suissa, 21.66; Paris, 127.97; Italia, 94.40; Belgica, 29.50; Portugal, 110.18 centimos por libra.

Fechamento de Londres

Sobre Nova York, 4.96.81.

Abertura de Nova York

Sobre Londres, 4.96.75.

TITULOS

A Bolsa de Valores funccionou hontem em condições movimentadas, com operações desenvolvidas nos varios titulos em evidencia. Accusaram baixa as apolices da União em geral, com as da municipalidade firmes e melhoradas.

As obrigações de Minas e as do Thesouro Nacional regularam calmas, o mesmo se dando com os demais valores em evidencia.

NEGOCIOS REALIZADOS NA BOLSA DE HONTEM

Divida Publica:

431 Uniformizadas — 790$; 37 idem — 792$; 50 idem — 795$; 500 Reajustamento c/2 em. — 800$; 5 idem — 810$; 2 idem c/3 em. 500$ — 410$; 30 idem 1:000$ — 825$; 4 D. Emissões nom. — 780$; 20 idem — 788$; 111 idem — 784$; 200 idem — 785$; 29 idem — 788$; 40 idem — 790$; 2 idem pol. — 819$; 11 idem — 820$; 14 idem — 821$000.

OBRIGAÇÕES

53 Thesouro (1930) — 1:045$; 184 idem (1933) — 900$000; 12 Ferroviaria 3% — 1:026$000.

ESTADUAES

4 São Paulo 5 % — 195$; 92 idem — 191$; 5 Minas (1931) — 188$500; 33 idem — 199$; 200 idem 2ª serie — 180$; 85 idem — 181$; 271 idem 7 % port. dec. 10.246 — 710$; 30 idem 9.716 — 710$; 2 Est. Rio port. 4 % — 110$; 32 Pernambuco — 92$500; 34 idem — 93$.

MUNICIPAES

?? 1929 port. — 175$; 95 1931 port. — 162$500; 50 idem — 163$; 190 idem — 164$; 4 idem — 168$; 7 dec. 1.535 idem — 168$; 150 dec. 3.234 idem — 168$; 50 dec. 1.999 idem — 175$; 190 Bello Horizonte 7 % — 175$; 100 Porto Alegre idem — 50$; 15 idem ex. juros — 51$000.

ACÇÕES

10 Mercantil — 190$; 40 Sul America — 800$000.

DEBENTURES

100 Docas de Santos — 195$; 156 Antarctica Paulista — 200$; 20 Banco Hypothecario Lar Brasileiro — 198$000.

CAFE'

TYPO 7 — 18$200

Funccionou, hontem, firme o mercado supra mencionado. Na abertura foram vendidas 1.540 saccas e á tarde mais 252, que sommaram 1.792 contra 4.231 ditas anteriores. O typo 7 se cotava a 18$200 por 10 kilos e o mercado fechou, com os preços inalterados.

COTAÇÕES POR 10 KILOS

Typo 3	20$200
Typo 4	19$700
Typo 5	19$200
Typo 6	18$700
Typo 7	18$200
Typo 8	17$700
commum	13$900
Pauta commum, café	
Idem, fino	28$300

MOVIMENTO ESTATISTICO

Entradas:

Leopoldina (Minas) 1.394, Maritima (Minas) 949 e São Paulo 730, num total de 1.879. Armazem Reg. Flum. "Rio" 1.128. Armazem Reg. Espirito Santo, 691, num total de 4.899. Anno passado 9.170. Desde o 1º do mez 46.596, numa media de 3.328. Idem, anno passado, 80.162.

Embarques:

America do Norte 1.500. Anno passado 1.390. Desde o 1º do mez 35.821. Idem, anno passado, 57.910, tendo em stock ... 692.050. Menos consumo local do dia 14-7-37, 500, tendo em existencia 691.550. Anno passado 702.149.

CAFE' A TERMO

1º Pregão

MEZES — VENDEDORES — COMPRADORES E DIFFERENÇA

Contrato "A" (Novo)

Julho, vend. 18$500 e comp. 18$125, mais $75; agosto 18$ e 17$800, mais $150; setembro, 17$800 e 17$600, mais $225; outubro 17$650 e 17$525; novembro 17$600 e 17$500 e dezembro 17$500 e 17$350, respectivamente.

Vendas 1.300 saccas, estando em posição firme.

2º Pregão

MEZES — VENDEDORES — COMPRADORES E DIFFERENÇA

Contrato "A" (Novo)

Julho, vend. 18$250 e comp. 16$150, mais $25; agosto 17$900 e 17$850, mais $50; setembro, 17$775 e 17$650; outubro 17$800 e 17$625, mais $100; novembro, 17$800 e 17$575, mais $75 e dezembro 17$550 e 17$500 mais $150 respectivamente.

Vendas 2.000 saccas, estando em posição firme.

ASSUCAR

O mercado de assucar abriu e operava firme. Os negocios despertaram pouco interesse e os preços proseguiam nas bases precedentes.

O mercado fechou firme.

MOVIMENTO ESTATISTICO

Entradas 4.250; saidas, 4.250 tendo em stock 78.845 saccos.

COTAÇÕES POR 10 KILOS

Branco crystal 68$; mascavinho e demerara, nominal; mascavos 44$ e 50$000.

ALGODÃO

O mercado de algodão, hontem, operava calmo. As negociações foram menos activas e os preços proseguiam nas bases precedentes.

O mercado fechou calmo.

MOVIMENTO ESTATISTICO

Entradas 457; saidas 220, em stock 8.747 fardos.

COTAÇÕES POR 10 KILOS

Seridó: typo 3, 48$ a 50$; typo 4, 47$ a 47$500. Sertões, typo 3, nominal; typo 4, 43$ a 43$500. Ceará e Mattas: typo 3, 45$500 a 46$000; typo 4, 42$500 a 43$000.

ALGODÃO A TERMO

1º Pregão

Julho, contrato "A" vend. 46$000 e comp. 44$500; contrato "B" 39$500 e 37$500; contrato "C" 34$700 e 33$500; ... agosto, contrato "A" 44$500 e 44$200; contrato "B" 39$200 e 37$800; contrato "C" 34$300 e 33$200; setembro, contrato "A" 44$300 e 43$500; contrato "B" 38$300 e 37$400; contrato "C", 34$100 e 33$100; outubro, contrato "A" 44$ e 43$; contrato "B" 37$80 e 37$; contrato "C", 34$100 e 33$; novembro, contrato "A" 43$500 e 42$200; contrato "B" 37$800 e 37$; contrato "C" 34$100 e 33$ e dezembro, contrato "A" 43$ e 42$; contrato "B" 37$800; contrato "C" 34$100 e 33$000.

Vendas não houve, estando em posição paralysado.

2º Pregão

Julho, contrato "A" vend. 45$800 e comp. 44$100; contrato "B" 39$ e 37$; contrato "C" 34$500 e 33$; agosto, contrato "A" 45$400 e 44$; contrato "B" 39$ e 37$400; contrato "C" ... 34$100 e 33$; setembro, contrato "A" 44$600 a 43$000; contrato "B" 37$500 e 37$000; contrato "C" 34$100 e 33$; outubro, contrato "A" 44$ e 42$800; contrato "B" 37$300 e 36$800; contrato C" 34$100 e 32$800; novembro contrato "A" 43$ e 42$; contrato "B" 37$ e 33$800; contrato "C" 34$100 e 32$800; dezembro, contrato "A" 43$ e 42$; contrato "B" 37$ e 36$500, contrato "C" 34$100 e 32$800.

Vendas não houve, estando em posição paralysado.

CEREAES

COTAÇÕES SEMANAES

Arroz:		60 kilos
Agulha amarellão	104$000	106$000
Dito esp. (brilhado)	100$000	102$000
Dito de 1ª	92$000	94$000
Dito especial	94$000	96$000
Dito de 1ª	89$000	90$000
Dito de 2ª	79$000	80$000
Dito de 3ª	75$000	76$000
Dito japonez especial	75$000	77$000
Dito de 1ª	73$000	75$000
Dito de 2ª	67$000	69$000
Dito de 3ª	61$000	63$000
Sanga	35$000	36$000
Alpista:		Kilo
Nacional ou estrangeiro	$520	$550
Amendoim:		35 kilos
Em casca	20$000	23$000
Alho:		Cento
Nacional	2$500	10$000
Estrangeiro	8$000	14$000
Alpista:		Kilo
Nacional	1$900	2$000
Bacalhau:		58 kilos
Especial	220$000	225$000
Escamado	170$000	175$000
Superior	205$000	210$000
Banha:		Caixa
De P. Alegre	200$000	275$000
De Laguna	258$000	268$000
De Itajahy	260$000	265$000
Batatas:		Kilo
Do interior	$500	$850
Do sul	$500	$750
Cebola:		Caixa
Nacional	63$000	65$000
Ervilha, kilo	3$000	3$200
Farinha:		50 kilos
De mandioca especial	33$000	34$000
Fina	31$000	32$000
Entre-fina	26$000	27$000
Grossa	20$000	21$000
Feijão:		60 kilos
Preto especial	42$000	44$000
Preto novo	38$000	40$000
Enxofre	44$000	46$000
Manteiga, velho	Nominal	
Manteiga, novo	50$000	52$000
Branco	65$000	105$000
Mulatinho	32$000	40$000
Fradinho	74$000	76$000
Lentilha	66$000	68$000
Linguas:		Uma
Defumada	3$200	4$500
Lombo:		Kilo
De porco salgado (min.)	3$000	3$300
Idem do sul	2$800	2$900
Herva Matte:		
Barrica	10$500	12$000
Milho:		50 kilos
Catete vermelho	20$000	21$000
Dito amarello	18$500	19$000
Dito mesclado	17$500	18$000
Manteiga:		Kilo
Do interior	8$800	9$500
Polvilho:		Kilo
Do norte	$600	$700
Do sul	$600	$650
Tapioca, kilo	$900	1$000
Toucinho:		Kilo
Mineiro	2$900	3$100
Paulista	3$400	3$500
Fumeiro	1$300	1$400
Xarque:		Kilo
Mantas puras		
Nacional	2$600	2$800
Do sul	2$400	2$500
Patos e mantas:		
Mineiro	2$400	2$500
Fubá:		20 kilos
Mimoso	12$500	13$500
		30 kilos
Entre fino	25$000	27$000

Movimento de vapores

NAVIOS ESPERADOS

DA EUROPA PARA O RIO DA PRATA

Hamburgo e esc., "La Plata"	16
Hamburgo e esc., "R. Soares"	17
Londres e esc., "Highland Cheftain"	18
Londres e esc., "Avila Star"	19
Stockolmo e esc., "P. Christophersen"	20
Hamburgo e esc., "Cap. Norte"	21
Antuerpia e esc., "Eglantier"	21
Amsterdam e esc., "Eemland"	22
Stockholmo e esc., "Fordscuran"	22
Londres e esc., "Alcantara"	23
Hamburgo e esc., "Bagé"	26

DOS ESTADOS UNIDOS PARA O RIO DA PRATA

Baltimore e esc., "Culberson"	16
Nova York e esc., "Southern Cross"	18
N. York e esc., "Poconé"	18
S. Francisco e esc., "West Camargo"	19
N. York e esc., "N. Prince"	23
N. Orleans, e esc., "Aracaju"	26
N. York e esc., "Paraguayo"	27

DE CABOTAGEM

P. Alegre e esc., "Uçá"	16
Santos e esc., "Jaboatão"	16
Laguna e esc., "Asp. Nascimento"	16
Recife e esc., "Santos"	17
Porto Alegre e esc., "Pyrineus"	18
Laguna e esc., "Carl Hoepcke"	20
Manáos e esc., "C. Salles"	23
A. Branca e esc., "Iguassu"	24

A SAIR

PARA A EUROPA DO RIO DA PRATA

Stockholmo e esc., "K. Margareta"	6
Amsterdam e esc., "Watuland"	16
R. Unido e esc., "Sabor"	16
Havre e esc., "Kerguelen"	2?
Hamburgo e esc., "General Osorio"	21
Gdynia e esc., "Pulaski"	23
Genova e esc., "C. Grande"	24
Hamburgo e esc., "Alpherat"	26
Londres e esc., "H. Monarch"	27
Stockholmo e esc., "Brasil"	28
Amsterdam, "American Keefer"	30

PARA OS ESTADOS UNIDOS DO RIO DA PRATA

Nova Orleans e esc., "Jaboatão"	17
N. York e esc., "S. Prince"	23
Nova York e esc., "Atalaya"	23
N. Orleans e esc., "Delmundo"	24
Baltimore e esc., "Th. Angeles"	28
Nova York e esc., "Pan America"	29
S. Francisco e esc., "West Potus"	31

CABOTAGEM

Manáos e esc., "Santarém"	16
Cabedello e esc., "Itaquera"	16
Iguape e esc., "Itaipava"	16
Belém e esc., "Itaimbé"	16
Laguna e esc., "Anna"	16
S. Matheus e esc., "Ipanema"	17
P. Alegre e esc., "Piauhy"	17
S. Francisco e esc., "Catharina"	17
P. Alegre e esc., "Uruguay"	17
Recife e esc., "Butiá"	17
Belém e esc., "P. de Moraes"	18

GRILL-ROOM do
CASINO ATLANTICO
HOJE Programma artistico HOJE
Durvalina Duarte — Apollo Corrêa e Arthur Costa
SEXTA-FEIRA, 16 — Formidavel surpresa artistica
O MAIOR TENOR MEXICANO
DR. ORTIZ TIRADO
O embaixador da Canção Mexicana que canta para uma obra de caridade

Doenças ano-rectaes
Dr. Lauro Borges
Tratamento das hemorrhoidas sem operações e sem dôr
RODRIGO SILVA, 14 - 3.º
22-1250

A legislação que rege a inspecção das escolas secundarias

UM COMMUNICADO DO DEPARTAMENTO NACIONAL DE EDUCAÇÃO

O Serviço de Publicidade do Ministerio da Educação pede-nos a publicação do seguinte communicado do Departamento Nacional de Educação: O Departamento Nacional de Educação, do Ministerio da Educação, tem procurado dar aos processos de pedidos de inspecção preliminar e permanente de estabelecimentos de ensino secundario o mais rapido andamento possivel, com o fim de attender principalmente aos interesses dos alumnos nelles matriculados.

No entanto verifica-se que muitas escolas têm requerido o regime de inspecção, sem que estejam informadas exactamente dos requisitos da legislação em vigor.

Afim de esclarecer os interessados, o Departamento de Educação informa que o assumpto é regulado pelos artigos 50 a 52 do decreto numero 21.241 de 4 de abril de 1932, publicado no "Diario Official" de 9 de abril de 1932.

As condições de installação material a que os estabelecimentos deverão satisfazer constam do criterio e normas approvadas pela portaria ministerial de 15 de abril de 1932, publicada no "Diario Official" de 25 de abril de 1932.

Os registos de professores se processam de accordo com o disposto na portaria de 18 de julho de 1933, publicada no "Diario Official" de 25 de julho de 1933.

Outras informações sobre o assumpto podem ser solicitadas á Divisão do Ensino Secundario, á rua Alcindo Guanabara n. 17, 11º andar.

"Historias de todas as cores"

EXPRESSIVOS COMMENTARIOS DA "SEARA NOVA", DE LISBOA

A "Seara Nova", prestigiosa publicação de letras e artes que se edita em Lisboa sob a direcção do polygrapho Antonio Sergio, vem de estampar curiosa resenha critica sobre o volume "Historias de Todas as Côres", do sr. Luiz Gurgel do Amaral, um dos mais destacados successos de critica e livraria do momento literario.

Nessa nóta, diz-se que o dr. Gurgel do Amaral é um diplomata intelligente e culto, que, por essa qualidade, tem viajado muito e observado paizagens, homens e costumes diversos. Em obras anteriores deixou documentada, em uma prosa viva e facetada, essa observação.

"Historias de todas as côres" são pequenas narrativas, uma especie de contos ligeiros em que o psychologo comprar na analyse de algumas almas que, como a sua, cruzaram, na mocidade.

E deve dizer-se que a pintura de memoria é do quem tem sensibilidade e technica, algumas figuras da sua galeria transcendendo o apontamento da chronica para constituirem já esboços de um romancista em potencial".

DOENÇAS DO ESTOMAGO, INTESTINOS, FIGADO E NERVOSAS — RAIOS X — PROF. RENATO SOUZA LOPES — Regimes dieteticos, Obesidade, Diabetes, S. José, 83-6.º. Tel. 22-7227.

Conselho Brasileiro de Geographia

12ª e 13ª REUNIÕES ORDINARIAS

Com a presença de representantes dos governos estaduaes e da União; representantes dos ministerios e da Universidade do Rio de Janeiro e de directores de serviços de caracter geographico, realizou-se ante-hontem, pela manhã, a 12ª reunião ordinaria da assembléa geral do Conselho Brasileiro de Geographia.

Nessa reunião foi approvado em primeira discussão o projecto nº 13, referente ao orçamento do Conselho para o anno de 1938; em segunda discussão, o projecto nº 12, relativo a pronunciamentos diversos. Pelos directores de estatistica de Minas Geraes e da Bahia foram offerecidas ao Conselho cartas geraes daquelles Estados.

Foram debatidos varios assumptos de interesse geographico, entre elles, questões de hydrologia, do Codigo Florestal e sobre a formação de technicos em geographia, nas escolas de engenharia.

Hontem, realizou-se a 13ª reunião, na qual foi approvado, em primeira discussão o projecto nº 14, relativo á revisão da Carta Geographica do Brasil ao millionesimo, segundo as convenções internacionaes.

Por proposta do dr. Christovam Leite de Castro, secretario geral do Conselho e sob uma salva de palmas, foi prestada uma homenagem ao Club de Engenharia, dispensando-se a essa entidade as formalidades impostas pelo Regimento para que a mesma faça parte do Conselho.

O ministro da Educação continu'a recebendo congratulações pela sancção da lei da Universidade do Brasil

O sr. Gustavo Capanema, ministro da Educação tem recebido numerosos telegrammas de congratulações pela sancção da lei da Universidade do Brasil, de personalidades de destaque do magisterio e altas autoridades do paiz. Dentre desses telegrammas passamos a transcrever aquelles dos srs. Gilberto Amado, Martagão Gesteira, professor da Faculdade de Medicina da Bahia, do sr. Barros Barreto, director do Departamento Nacional de Saúde: "Lamento não ter recebido a tempo convite me honrou assistir ceremonia sancção lei universitaria. Acabo ler seu discurso tão simples e tão alto impregnado de nobre esperança e me comprazo em imaginar a obra realizada coroando seus intelligentes esforços e radiando serena luz sobre o grande nome de Getulio Vargas — (a) Gilberto Amado" — "Apresento-lhe minhas vivas felicitações sancção projecto Universidade Brasil, cuja criação representa mais um notavel serviço dedicação v. ex. grande causa educação nacional. — (a) Martagão Gesteira, professor Faculdade Medicina da Bahia" — "Permitta o eminente ministro preclaro amigo felicite effusivamente grande dia sua ingente obra pela universidade do Brasil — Atenciosas saudações — (a) Barros Barreto".

Pela instrucção e educação do Brasil

A SOLENNIDADE DE ANTE-HONTEM NO AUTOMOVEL CLUB E O LANÇAMENTO DA NOVA CAMPANHA ALPHABETISTA DA CRUZADA NACIONAL DE EDUCAÇÃO

A Cruzada Nacional de Educação lançou ante-hontem, solennemente, a nova campanha alphabetista, conclamando os brasileiros de todos os quadrantes do paiz, sem distincção de classe, de partidos, de credos religiosos ou philosophicos, para se inscreverem no corpo de voluntarios nacionaes alphabetistas que foi a razão da solennidade que ante-hontem, ás 20 horas no salão nobre do Automovel Club do Brasil se realizou.

Apresentava a mesa da solennidade que teve uma assistencia de mais de cento e cincoenta pessoas de todas as classes sociaes, entre senhoras e cavalheiros, a forma geographica do Brasil, e em cada logar via-se uma pequena vela que foi accesa logo que teve inicio o jantar.

Presidiu a festa o sr. ministro interino da Guerra coronel Valentim Benicio da Silva. Servido que foi o primeiro prato, o sr. ministro deu a palavra ao dr. Gustavo Armbrust, presidente da Cruzada Nacional de Educação que começou, com eloquencia e grande vibração a explicar o symbolismo daquella festa e a razão porque ella se denominava "Trevas e Luz".

Subitamente apagaram-se todas as lampadas electricas e na sala immersa na obscuridade, via-se apenas a luz bruxoleante das pequenas velas, que significavam os focos de instrucção escassamente distribuidos pelo Brasil. Foi um momento de intensa emoção. Fez-se em seguida a luz, e o dr. Gustavo Armbrust explicou então o que seria o Brasil quando a instrucção estivesse diffundida por tal forma que não houvesse mais analphabetos.

Por fim, o dr. Armbrust lançou a idéa da criação do corpo de voluntarios alphabetistas, dizendo que esperava, no dia 18 de maio de 1938, no mesmo local ouvir o relatorio verbal de todos aquelles que, voluntariamente, tivessem trabalhado, de qualquer forma, pela causa sagrada da instrucção e educação do povo.

As suas ultimas palavras foram cobertas por uma estrepitosa salva de palmas, quando elle, com o pavilhão do Brasil desfraldado, conclamou emocionado que todos os brasileiros serrassem fileiras no corpo de voluntarios alphabetistas, para combaterem pela grandeza da patria.

Seguiram-se com a palavra os srs. dr. Porto da Silveira, desembargador Pontes de Miranda, sra. Ilka Labarthe em nome da mulher brasileira, commandante Attila Soares, secretario do Interior do Districto Federal e dr. Oswaldo Orico, sendo todos muito applaudidas.

Fizeram-se representar os srs. ministros de Estado, altas autoridades civis e militares, prefeito do Districto Federal os governadores do Estado da Bahia, pelo deputado Arthur Neiva, do Pará pelo dr. Oswaldo Orico, da Parahyba pelo dr. Arnaldo Vergueiro, de Santa Catharina pelo deputado Carlos Gomes de Oliveira, de Alagôas pelo deputado Valente de Lima, do Espirito Santo pelo deputado Francisco Gonçalves e do Estado de São Paulo pelo dr. Murillo Mendes. Achavam-se representados tambem os jornaes desta Capital e innumeras associações de classe, syndicatos, sociedades scientificas, culturaes e esportivas.

Foi grande o numero de cartas e telegrammas que o dr. Gustavo Armbrust recebeu dos amigos da Cruzada, apresentando excusas por não poderem comparecer á solennidade e hypothecando a sua adhesão á nova campanha iniciada em em prol da alphabetização e educação do povo. Presidiram a mesa, além do coronel Valentim Benicio da Silva, os srs. Conde Pereira Carneiro, Comte Attila Soares, representantes dos srs. ministros de Estado e dos governadores.

Represenntou o ministro da Justiça o dr. Léo de Alencar.

Extendendo a rêde de esgotos aos bairros novos

OS SERVIÇOS DIRECTAMENTE EXECUTADOS PELO MINISTERIO DA EDUCAÇÃO E SAUDE

Proseguem, com intensidade, no Serviço de Aguas e Esgotos do Ministerio da Educação, as obras de esgotos em varios bairros da Capital, feitas por aquelle Serviço, directamente, pela primeira vez. Até então, dependiam da City. Ha pouco mais de um anno, é que o Serviço tomou a si promovel-o em areas não comprehendidas no contrato com aquella Empresa.

As obras realizadas cobrem já grande parte de Ipanema, Leblon, Urca e Penha, livrando a população desses bairros do systema das fossas. Foram construidos vinte e dois kilometros de rêde, havendo ha dias, o sr. Gustavo Capanema, ministro da Educação, solicitado mais 1.500 contos para as despesas com o proseguimento das obras nos mezes de julho a setembro do corrente anno.

Só no Leblon já ha mais de setenta ligações feitas. As rêdes de Ipanema e da Urca deverão entrar em funccionamento dentro de tres mezes, dependendo apenas da conclusão das estações elevatorias e de tratamento.

SOCIAES

ANNIVERSARIOS

Fazem annos hoje:

As sras. Alvaro Montinho, Otto Prazeres, Armando Mangia e Lucinda Carneiro Ferreira; as senhorinhas Maria Esther Itarrazavel Zanartu, Olga Faria Cessent e Aida Ribeiro da Costa; os drs. Joaquim Pires Ferreira e Patricio Ribeiro de Faria.

— Transcorre hoje a data do anniversario natalicio do sr. Sizenando do Carmo Ramos Chaves, funccionario da "Singer".

Por esse motivo, o anniversariante offerecerá as pessôas de suas relações, um chá em sua residencia.

— Passa hoje o anniversario natalicio do dr. Nelson Terra Blois, conhecido advogado em nosso fôro.

— A ephemeride, de hoje assignala a passagem do natalicio da prenda senhorinha Virginia Pinto Mendes, filha do sr. Haroldo Pinto Mendes, alto funccionario da Companhia Nacional de Navegação Costeira. A anniversariante que conta com um vasto circulo de amizades, receberá por certo expressivas manifestações de apreço por parte de suas innumeras amiguinhas e admiradoras.

FESTAS

Fluminense Football Club — Vem despertando o maior enthusiasmo entre os seus associados as commemorações do 35º anniversario da fundação do Fluminense Football Club.

Conforme está sendo noticiado, o tricolor vae promover uma semana de festas, jogos e reuniões organizada com todo o cuidado, podendo-se assegurar o seu brilho e do grande baile de gala em que tocarão duas orchestras.

O Departamento Social do Fluminense está se esmerando na organização dessas festas, que, como sempre, estão fadadas a despertar o maior enthusiasmo entre os seus socios e exmas. familias.

As competições sportivas devem começar no proximo domingo 18 do corrente, ás 9 horas, com o Campeonato Infantil da Liga Carioca de Athletismo, realizando-se no mesmo dia competição da Taça "Aktor Preta" e "Taça Mestre Blatgé".

No dia 18 do corrente, á tarde, realiza-se uma partida de football "Fla x Flu", entre quadros mixtos e com entrada franca.

Tijuca Tennis Club — A Ala Dancaria, organizada para concorrer ao "Recrutamento Tijucano" — concurso que tem por finalidade principal augmentar o quadro social do prestigioso gremio tijucano — fará realizar, amanhã, sabbado, das 20 á 1 hora, uma encantadora festividade. Para as danças, no salão nobre e no gymnasio de esportes, tocarão duas applaudidas jazz bands. Em meio á festa será sorteada uma conta corrente do Banco Hollandez Unido do valor de 500$000 (quinhentos mil reis). Traje de passeio.

Casa de Minas Geraes — Nos salões do Tijuca Tennis Club realizar-se-á, domingo, 18 do corrente, das 17 ás 22 horas um magnifico chá dansante promovido pela Casa de Minas Geraes, a notavel entidade que vem procurando congregar a colonia mineira, domiciliada nesta Capital.

Espera-se que essa festa se revistirá do maior exito, dado o enthusiasmo com que vem sendo aguardado.

Asylo do Bom Pastor — Promette muita animação o festival a realizar-se no Jardim Zoologico, no proximo domingo, 18, das 13 ás 17 horas, em favor do Asylo do Bom Pastor, a piedosa e benemerita instituição da Fabrica das Chitas.

As crianças terão um dia cheio, pois muitas diversões lhes serão offerecidas: corridas pedestres como premios, carrinhos e jumentos para passeio, "carrousel", E. de Ferro Liliputania, tiro ao alvo, pesca milagrosa, Maravilha Oriental, etc., etc.

As crianças que entrarem no Zoologico das 13 ás 16 horas, receberão exemplares da revista infantil "Mirim".

Club de Regatas do Flamengo — O Club de Regatas do Flamengo realizará em sua séde, no proximo domingo, dia 18 do corrente, das 20 ás 23 horas, mais um elegante jantar dansante, com traje de passeio, reunião essa, dedicada ao seu numeroso e selecto corpo social. A conhecida orchestra Rolian animará as danças, dos pares rubro negros, nos salões do club mais querido do Brasil.

O Curso Gratuito de Gymnastica Plastica Feminina do Club de Regatas do Flamengo levará a effeito, na proxima segunda-feira, dia 19 do corrente das 10 ás 11 horas da manhã, na séde do Club, a 14ª aula do referido curso. O Departamento pede o comparecimento de todas as alumnas inscriptas.

Associação Athletica Banco do Brasil — O Departamento Social fará realizar no proximo dia vinte e cinco do corrente, domingo, das 20 ás 24 horas, nos salões do Botafogo F. B. Club, uma reunião dansante em homenagem ao Departamento de Educação Physica. Num intervalo das danças, proceder-se-á a entrega das medalhas dos campeões bancarios de 1935 e aos vencedores dos diversos torneios internos da nossa Associação.

O traje será o de passeio e os srs. associados terão ingresso mediante apresentação da carteira social com o recibo em vigor, podendo tambem retirar um convite gratis para pessoas de suas relações.

CASAMENTOS

João Antero de Carvalho-Dayse Rocha Souza — Realizou-se, hontem, o enlace matrimonial do sr. João Antero de Carvalho, advogado no fôro desta capital, com a senhorinha Dayse Rocha Souza, filha do illustre casal Alysio-Esther Rocha Souza. Foram padrinhos: do noivo, no religioso, o sr. Joaquim de Mello Magalhães e a exma. viuva Tobias de Mello Magalhães, representados, respectivamente, pelo sr. Carlos Soares e sra. Amelia de Mello Magalhães; no civil, sr. Francisco Fernandes Aguiar e senhora, sendo esta representada pela exma. sra. Maria Antero de Carvalho. Da noiva os padrinhos foram: no religioso, sr. e sra. Adauto Miranda; no civil, sr. e sra. Amarilio Rocha Souza. O acto religioso foi officiado pelo monsenhor Alberto Pequeno, na egreja de N. S. de Copacabana.

A cerimonia religiosa foi concorridissima. Viam-se no templo figuras de maior relevo na sociedade carioca. Ao joven casal foram prestadas as mais vivas manifestações de apreço e sympathia, a que faz jús pelas altas virtudes moraes e intellectuaes que possue.

VIAJANTES

Os que viajam pela Panair — Pelo avião "Electra" da linha mineira da Panair, viajaram hontem, do Rio de Janeiro para Bello Horizonte, Paulo Pedro Franco, sra. Petrina Paes Franco, dr. José Evangelista França, sra. Acy Ferreira França, Joseph Arcelus, dr. Henrique de Novaes, dr. Victor Wellisch, Aldo Lazzati, Giuseppe Radaelli e dr. Cyro dos Anjos; e de Bello Horizonte para o Rio de Janeiro, dr. Dorinato Lima, senhorinha Sylvia Meirelles, senhorinha Odette Meirelles, dr. Guilherme Meirelles, senhorinha Lygia Simoes, dr. Alfredo de Castilho, sra. Maria Elisa Castilho, dr. João Manso Pereira, sra. Mietta Pereira e Saulo Pereira.

— Procedente dos EE. UU. chegou o quadri-motor "Antilles Clipper" da Pan American Airways, trazendo os seguintes passageiros: de Miami, Earl C. Givens, Ferrest Tell, Clifton H. Stokes, James Shelnutt Jr. e Joseph H. Hart; de Belém do Pará, João Baptista Amaral, Arthur P. Bennett e C. D. Swensen; de São Luiz do Maranhão, dr. Constancio Carvalho, João Vasconcellos Martins, João Guy Martins e dr. Raul Soares Pereira; do Recife, dr. Geraldo de Andrade, Theodorito Miranda, Enrique Zweegmann e Edmar de M. Guimarães; da Bahia, dr. Luiz A. S. Vieira, José Araujo, Erich Deeg, sra. Herta Deeg, Ernesto Bartroll, sra. Helena Souza Bartroll dr. José C. Czerna; e de Victoria, Heliomar Carneiro da Cunha e Raul Moysés.

— **Os que viajam pela Condor** — Procedente de Buenos Aires, com as escolas de costume e dentro do seu horario, entrou no seu aerodromo a aeronave "Guaracy" do Syndicato Condor Ltda., pilotada pelo commandante Guenther Schuster.

Viajaram no respectivo avião com destino a esta capital os seguintes passageiros:

De Buenos Aires, os srs. John Reginal Waller, Walter Nill, Ricardo Lagos Garcia, Gerardo Gonzalez, sra. Carlota B. de Peralta Ramos. De Porto Alegre, os srs. Heinrich Schroeder e Heinz Schroeder. De Santos os srs. Godofredo de Faria, Ambrosio Braga, Sanzillo Campasso, Francisco Carlos Roesler, Jobts von Winghaim e dr. Augusto de Gregorio.

CONFERENCIAS

Realizar-se-á no proximo dia 18, ás 16 horas, na séde do Amparo Thereza Christina a conferencia espirita do dr. Mario Costa, secretario da União Suburbana e muito conhecido no meio espirita que, discorrerá sobre um trecho do evangelho de Jesus Christo.

A entrada será franca.

HOMENAGENS

Ao sr. Nicoláo Rosa de Souza, alto funccionario da Secretaria de Finanças, e elemento militante na politica do Districto, grande numero de companheiros de repartição, amigos e correligionarios offereceu-lhe um almoço, que se realizou no salão de banquetes do Automovel Club.

EXPOSIÇÃO

Grande é o interesse que está despertando em nossos meios culturaes e, principalmente artisticos, a exposição de pintura de Fernando Martins, artista laureado pelo salão official e nosso collega de imprensa. Desde a abertura da mesma, vimos notando na "Galeria Santo Antonio", á rua da Quitanda n. 25, um movimento desusado de pessoas de todas as cathegorias sociaes, o que vem provar, incontestavelmente, o valor do expositor.

PEQUENA CRUZADA

Continuam, sob os melhores auspicios, as tardes de chá que se vêm realizando no salão da Avenida Rio Branco n. 243, em beneficio da Pequena Cruzada.

A reunião de hoje, que, dadas as suas organizadoras, promette ser brilhantissima, é patrocinada pelas exmas. sras. Embaixatriz Nobre de Mello, consuleza geral Paulo Britto, ministra da Austria, Embaixatriz Raul Fernandes, ministra da Dinamarca, ministra da Venezuela, condessa de Pombeiros, Falourd, Singerie, de Picumpet, José de Verda, Affonso Penna Salvador Pinto Gudesteu Pires, Olympio de Carvalho Paes Barreto, Benigno Sucupira, Prudente de Moraes Netto, Affonso Arinos de Mello Franco, Antonio Junqueira Botelho, Noraldino de Lima, Antonio Leão Velloso, Joaquim Vidal, Pontes Camara, Roberto Boa Vista, Arthur dos Anjos, Jorge Vidal e Vasco Leitão de Arruda.

LUTO

MISSAS

Antonietta Noemia Reis de Lima — No altar-mór da egreja de São Francisco de Paula, celebrar-se-á amanhã, sabbado, ás 10 horas, a missa do 7º dia do seu passamento.

— **J. De Wilton Morgado** — No proximo dia 19, ás 10,30 da manhã, será rezada na egreja de S. Francisco de Paula, largo de São Francisco, missa de sexto mez por alma do nosso saudoso collega do "Correio da Manhã" J. De Wilton Morgado, o estimado "João da Gente", mandada rezar por sua familia.

Nossa Senhora do Brasil

2ª NO DIA 20 O ELEGANTE CHA' NO HOTEL GLORIA EM BENEFICIO DO BELLO TEMPLO DA URCA

Na tarde da proxima terça-feira, 20, os salões do Hotel Gloria abrir-se-ão para uma festa elegantissima em beneficio da construcção do templo da Urca, dedicado ao culto e á gloria de Nossa Senhora do Brasil, padroeira do povo e da Nação brasileira.

Patrocinam esse chá, que terá o concurso de artistas e o realce de um desfile de modelos notaveis de elegancia, varias das mais brilhantes figuras da alta sociedade carioca.

A festa terá inicio ás 16 1|2 horas, dirigindo a parte artistica a senhora Nenê Baroukel Fortes, brilhante declamadora carioca.

A commissão promotora da festa é a seguinte, Senhoras Leonardo Truda, Gabriela Bezansoni Lage, Odilon Gallotti, condessa Dolabella Portella, Pedro Brando, Chermont de Britto, Alvaro Berford, Luiz Guaraná, Sylvio Piergile, Xavier de Oliveira, Otto Prazeres, Vera Loureiro, Monjardim, Pessôa de Queiroz, Oswaldo da Motta Silva, Pessôa de Mello, Guaraná Pirajá, Alexandre Schechner, Fernando Souza Castro, Hugo Napoleão, Achilles Moreaux, Mario Tavares, Bolivar Caldas Barreto, José Adolpho Pessôa de Queiroz e Francisco Pessôa de Queiroz.

A noticia dessa festa em beneficio do templo de Nossa Senhora do Brasil despertou, como era natural, grande interesse nos circulos mundanos e artisticos do Rio.

CAUTELA PERDIDA

Perdeu-se a cautela 084.306, da Casa de Penhores de E. P. A SALVADORA Ltda. Rua Pedro I, 31.

Tratando de interesse da agricultura pernambucana

Em companhia do deputado E. Teixeira Leite, esteve hontem no gabinete do sr. Odilon Braga o dr. Lauro Montenegro, secretario da Agricultura do Estado de Pernambuco, que tratou de varios assumptos de interesse da agricultura pernambucana.

Os directores despacharam

Foram recebidos hontem pelo ministro da Agricultura, com quem conferenciaram os srs. Carlos Duarte, director do D. N. P. V.; Landulpho Alves, director do D. N. P. A.; Avelino Ignacio de Oliveira, director interino do D. N. P. M.; e Solano da Cunha, do Expediente e Contabilidade

TOSSE-BRONCHITES
PHYMATOSAN
CURA E FORTALECE

2ª semana
NÃO DEIXEM DE ASSISTIR o film mais discutido do anno!
"O HOMEM QUE NÃO PODIA AMAR"
IMPROPRIO PARA MENORES ATE' 18 ANNOS
HOJE BROADWAY PROGRAMMA
A'S 2-3.40-5.20-7-8.40-10.20
BROADWAY

NA CENTRAL DO BRASIL

Foram hontem iniciadas na estação de D. Pedro II as duas novas plataformas para as linhas 3 e 4 dos trens electricos da Central do Brasil. Com essas plataformas poderão ser melhor distribuidos os viajantes, facilitando ainda mais o embarque e o desembarque dos trens daquella ferrovia.

— O agente da estação de Encantado communicou á administração da Central do Brasil que por occasião da parada do trem expresso a vapor, os passageiros, em grande parte saltaram ali e tomaram o trem electrico violentamente, penetrando no mesmo pelas janellas. Para o local seguiu força policial, a pedido da direcção da Estrada.

— Está nas mãos do dr. Deocleciano de Vasconcellos, consultor juridico da Central do Brasil, a reclamação feita pelo engenheiro Benjamin do Monte, chefe da Electrificação da Central, que pede uma multa para a Companhia constructora Metropolitan Vickers, por falhas verificadas em serviço, por culpa da referida Companhia. Essa multa deverá ser avaliada em 10 contos de réis, podendo a referida Companhia recorrer ao ministro da Viação.

— De accordo com a proposta do chefe do Departamento Commercial, o director da Central do Brasil resolveu prorogar, por mais 60 dias, o prazo para registo na Contadoria Central Ferroviaria, das firmas industriaes estabelecidas na zona da Central.

— A Chefia de Policia desta capital communicou á Central do Brasil que foram concedidas licenças ás firmas commerciaes Mauá Limitada, estabelecida á praça Mauá nº 7, 15º andar; J. A. Sardinha Succa, estabelecida ás ruas do Senado nº 213 e Castro Barbosa nº 23; e Companhia Manufactora Fluminense, estabelecida á rua Visconde de Inhauma nº 56, para durante o corrente exercicio de 1937, explorar o commercio de explosivos — pyrotechnica e inflamaveis, bem como productos chimicos e depositarem taes productos nos referidos locaes.

— Passou a servir como auxiliar na Inspectoria do Movimento, o engenheiro Hugo Regis dos Reis.

— A agencia fiscal do Estado do Rio de Janeiro resolveu conceder a tara de 36 kilos, por unidade, aos barris e quartolas, quando conduzindo tripas em salmoura ou em conserva.

— O Departamento da Fazenda de Minas Geraes declarou á Central do Brasil estar isento de imposto de exportação o xarque, que pagará a taxa de estatistica apenas.

10$ ou mais diariamente poderão ganhar em sua propria casa, quando dedicarem suas horas vagas á original, artistica e rendosa industria "M. A. N. I. S." Para informações, escrever á "M. A. N. I. S." R. do Passeio, 56 — Sala 141. — Rio de Janeiro. Receberá um folheto gratis explicativo. Se desejar amostra do trabalho a executar, basta remetter Rs. 3$000, mesmo em moeda papel. O mais extenso e variado sortimento de calcomanias, industriaes e artisticas. Catalogo gratis.

Jornaes e Revistas

"PAN 82"

O n. 82 de "Pan", revista de divulgação da Editorial Novidade Ltda., já está circulando. "Pan" é sem duvida a revista que honra a imprensa do nosso paiz, tal a sua orientação e a sua bem escolhida materia. Como sempre "Pan" publica as secções de "Automobilismo", "Mecanica Popular", "Humorismo Universal" e "Pan... Theon", contendo assumptos de real interesse para todos os seus leitores. Do summario deste numero, destacam-se varios artigos, entrevistas, commentarios, opiniões, sobre os acontecimentos de grande evidencia em todo o mundo. Dentre os numerosos artigos, destacam-se "Alexandre de Humboldt", de Marcelino Posada, "Esthonia, o Paiz Europeu de vida mais barata", "Eugenio O' Neill, dramaturgo Iconoclasta", por Paul Dottin, "Impressões de uma viagem atravez da União Sovietica", de Norman Thomas, "A Revolução Franceza e o Imperio Britannico", por André Maurois, etc. Dr. Evaristo de Moraes continúa escrevendo para o "Pan Policial", para este numero "A Policia e a fracassada Reforma — Luzardo. Dr. Roberto Lyra, um dos promotores mais conceituado do Rio, concedeu uma entrevista sobre "Justiça Moral", que é mais uma prova de sua capacidade intellectual e de jurista.

"Pan Policial", continúa publicando sensacionaes reportagens sobre o crime e suas diversas formas de repressão em todo o mundo, um optimo numero

"DECTETIVE"

Está á venda o vigesimo numero de "Dectetive", o brilhante magazine que se edita nesta capital sob a direcção de S. O. Hersen. Como de habito a interessante revista apparece repleta de boa leitura, isto é, de novellas palpitantes e dignas dos maiores magazines policiaes do mundo.

E' o seguinte o texto do ultimo numero de "Dectetive": Aquario da morte — O gato do matto — A sacola — O diamante dos Pharaós — Aventuras sensacionaes de um contrabandista — O esculo accusador — A senha do patibulo — Candidato a cadaver — A teia de aranha e Homem mosca — novellas verdadeiramente sensacionaes, assignadas por autores de reputação mundial.

Os officiaes da antiga Guarda Nacional vão homenagear o chefe da Nação

A Congregação Civica dos Officiaes da Antiga Guarda Nacional vae commemorar em 20 do corrente a data do 3.º anniversario do Governo Constitucional do dr. Getulio Vargas realizando na noite d'aquelle dia em sua Séde á Rua da Constituição 59 sobrado, uma sessão solenne em homenagem ao regime constituido e ao chefe da Nação. Para a referida solennidade está sendo convidado além do mundo official innumeras associações republicanas. Os convites acham-se na séde acima á disposição dos Officiaes da Antiga Guarda Nacional bem como aos demais amigos e admiradores do presidente da Republica.

Diario Recreativo

ELITE CLUB

O seu baile de 7º anniversario de fundação

Este conhecido club recreativo da praça da Republica, festejará hoje, o 7º anniversario de sua fundação, offerecendo aos seus admiradores um grandioso baile, que terá inicio ás 22 horas.

Pelos preparativos, a formidavel festividade de amanhã no amplo salão do Elite Club, promette constituir ruidoso successo.

A's 24 horas, haverá a inauguração do novo pavilhão do club

S. C. 1º DE MAIO

Mais uma festa fará realizar este Club, em seus salões da rua Bomfim n. 170 — S. Christovão amanhã, ás 21 horas.

Como nas vezes anteriores, as dansas serão impulsionadas pelo "King Jazz", do Programma Casé, o que constitue uma garantia de exito.

Diante do inconfundivel successo das anteriores festas, a do dia 17 promette invulgar brilhantismo pois, todas as damas que chegarem até ás 22 horas e 30 minutos receberão um cartão que, mais tarde, será trocado por um brinde, como lembrança do Club.

A entrada dos senhores socios será feita mediante a apresentação do recibo n. 7 e carteira social.

SPORTING CLUB DO BRASIL

Os salões do querido Sporting Club do Brasil, estarão abertos amanhã para uma grandiosa festa promovida pelo seu dedicado vice-presidente sr. Antonio Moutinho, homenageando o quadro social do aristocratico gremio azul e branco. Os salões foram entregues a habil scenographo, que está trabalhando para que no dia da linda tertulia se apresente como um verdadeiro paraiso.

Durante a encantadora festa tocará um magnifico jazz que alegrará os dansarinos até ao alvorecer.

O traje será completo, os socios terão ingresso com o recibo 7, correspondente ao mez de julho.

ELITE CLUB

A FESTA DE HOJE EM COMMEMORAÇÃO AO SEU 7º ANNIVERSARIO DE FUNDAÇÃO

A noite de hoje será festejada no amplo salão do glorioso Elite Club, com a realização de um grandioso baile que, promette constituir ruidoso successo.

O presidente Julio Simões, fundador do popular Elite Club, vae offerecer aos amigos e admiradores da veterana sociedade da Praça da Republica, as mais encantadoras surprezas.

A's 22 horas, será inaugurado o novo pavilhão do club.

BANDA PORTUGAL

Reina grande animação em nosso meio recreativo, acerca do proximo baile de anniversario da pujante rapaziada da "Legião dos Alegres, filiada a Banda Portugal.

A' sua frente encontram-se elementos que muito contribuem para o engrandecimento da Legião como sejam, Diaz, Benildo, Chibaia, Nelson; Mario, Waldemar, Assis; Irio e muitos outros que tudo farão para que este pugillo de rapazes consiga uma brilhante victoria para os annaes da Banda Portugal.

Esta grandiosa festa será realizada no proximo domingo, 18 do corrente, tendo inicio ás 20 horas e prolongando-se até á 1 hora da manhã.

Duas orchestras especialmente contratadas sendo um typica e outra jazz, farão as delicias dos convidados. A ornamentação do salão está a cargo do competentissimo technico sr. Chibaia, mestre no assumpto que tudo fará para dar um realce brilhante a esta festividade.

LORD CLUB

Hoje, feriado nacional, haverá mais uma noitada dansante no antigo club da rua do Rezende, nº. 104, estando o seu inicio marcado para ás 20 horas.

Tocará a "Tuna Mambembe", sob a direcção do popular saxophonista Raul Malagutti.

Os associados terão ingresso com o recibo do mez corrente. (nº 7) e a apresentação da carteira associativa.

ALLIANÇA CLUB

Amanhã e domingo, no sympathico gremio recreativo e carnavalesco do bairro de Laranjeiras serão levados a effeito dois estupendos bailes.

Como sempre acontece nas reuniões festivas que ali se realizam estas, por certo, serão muito concorridas e transcorrerão, consequentemente, bastante animadas.

Um harmonioso conjunto musical dará rythmo ás dansas executando variado e moderno repertorio de sambas, foxes e valsas, o qual, certamente, sera bisado.

GREMIO JOAO CAETANO

A directoria deste antigo gremio theatral e dansante da estação de Todos os Santos organizou para a tarde de hoje, uma promissora festa, cujo inicio será ás 17 horas.

Certamente, esta tarde-noite dansante levará ao salão da rua Getulio nº. 18, grande numero de convivas e associados.

Afim de garantir o seu exito, estará presente um optimo jazz-band que executará variadissomo repertorio.

Clinica só de Senhoras do Dr. Octavio de Andrade

Tratamento de todas as doenças das senhoras sem operação e sem dôr. Hemorrhagia do utero, suspensão, atrazos etc. Diagnostico precoce da gravidez. Das 12 ás 5 horas. Rua Republica do Perú', 145, 2.º andar. Telephone 22 1591

AOS LEITORES DO DIARIO CARIOCA

SEM UM REAL DE DISPENDIO!

Inteiramente Gratis!

Em sorteios mensaes que serão realizados nos dias 5 de cada mez, ás 15 horas, na séde da "Invicta S. A.", na rua São Pedro, 170, terreo.

JARDIM CARIOCA — Sumptuoso aspecto do rico palacete, de propriedade do Dr. Leopoldo de Capanema, e construido em terrenos do Jardim Carioca. Fixando os detalhes dessa construcção a objectiva focaliza ao alto, a quadra 55, onde está localizado o terreno n.º 1 — 1.º premio do 4.º Sorteio Mensal do DIARIO CARIOCA

UM RADIO PHILIPS

DO ULTIMO MODELO 338-A

---Serie 1937

2 FAIXAS DE ONDA, 6 VALVULAS

SELECTIVIDADE AUGMENTADA E TONALIDADE APERFEIÇOADA.

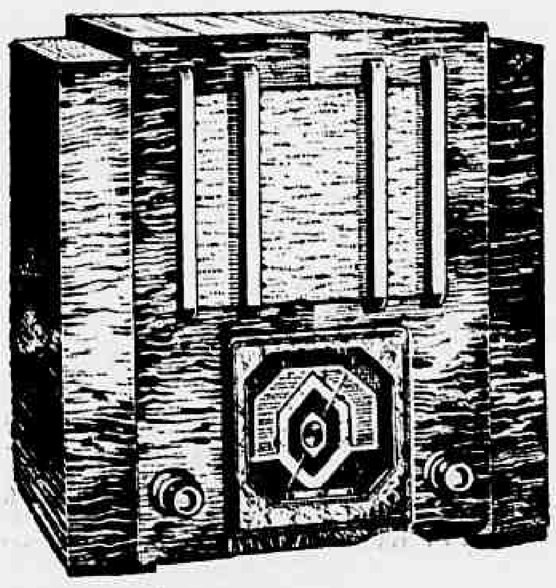

PHILIPS radioplayers

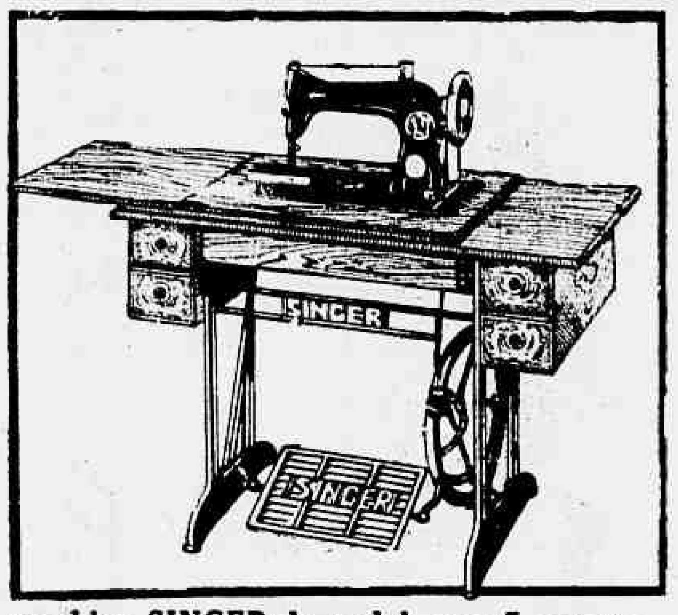

Uma Machina SINGER de Costura

Uma machina SINGER de pedal, com 5 gavetas — Ultimo modelo. Ou se preferir, uma machina electrica com motor e pharol. Propria para apartamentos.

CERTIFICADO "CITA"

— DUAS APOLICES DE MINAS

— DUAS APOLICES DE S. PAULO

— DUAS APOLICES DE PERNAMBUCO

Com varios premios de 1.000 contos, 500 contos, 200 contos, etc.

E' a riqueza ambicionada ou pelo menos a RESERVA DO SEU LAR.

O DIARIO CARIOCA publica diariamente UM COUPON

Basta reunir 10 COUPONS de 10 dias differentes (não precisam ser seguidos) para obter um cartão com direito a concorrer ao sorteio mensal sem NENHUM DISPENDIO e SEM MAPPAS.

COUPON N.º 14 DIARIO CARIOCA

COMPLETE O CONFORTO DO SEU LAR!

A troca dos coupons pelos cartões para o 4.º Sorteio, será feita na Praça Tiradentes, 77 — DIARIO CARIOCA — Diariamente, á partir de amanhã, das 13 ás 18 horas.

Commandados Por Chiang-Kai-Schek

CONCENTRAM-SE AS TROPAS DE ELITE DO EXERCITO CHINEZ

CONTRA A INFILTRAÇÃO JAPONEZA — UMA EXPLICAÇÃO SOBRE OS INCIDENTES

Marechal Cha ng-Kai-Check

SHANGHAI, 15 — O governo nacionalista chinez está mobilizando as forças aereas do norte do paiz, para collaborarem nas operações militares que ora se realizam. Todos os aviões estacionados em Sian, Nascieang, Cantão e outros logares receberam ordem de se concentrar por turmas, em determinados aerodromos do norte do paiz. Procedentes de Hangtichau, ponto de concentração das forças aereas chinezas, chegaram 10 aviões de caça do mais moderno typo americano, seguindo logo para o norte.

As autoridades vêm mantendo sigillo sobre a finalidade dessa mobilização. Parece, entretanto, que as tropas terrestres que seguiram para o norte vão encontrar-se com as tropas de elite, preparadas por instructores estrangeiros e que são commandadas pelo marechal Chiang-Kai-Shek. A partida do embaixador inglez para Nankim vem dando margem a supposições, acreditando-se que elle entregará uma mensagem do ministro Eden ao ministro do Exterior da China. — (A. B.).

RESISTENCIA A TODO PREÇO

SHANGHAI, 15 — O jornal chinez "Tagung-Pan" escreve um artigo visivelmente inspirado sobre o conflicto no norte da China reivindicando sobretudo o restabelecimento do "statu-quo" ao periodo precedente a 5 de julho, a retirada dos reforços japonezes, pagamento de damnos e prejuizos a cidadãos chinezes e o restabelecimento da paz sem condições. O jornal accrescenta que a estabilidade de um regime de paz é possivel somente se fôr consideravelmente diminuida a guarnição japoneza naquella região. Segundo aquelle jornal, o gabinete de Nankim declarou ao marechal Chiang-Kai-Shek que a resistencia regional era insufficiente, sendo indispensavel [illegible] medidas de segurança para o exercito do norte. — (A. B.).

EXPLICAÇÕES SOBRE OS ACONTECIMENTOS

SHANGHAI, 15 — Passados os primeiros momentos de sensacionalismo, pode-se agora narrar com segurança o que na realidade tem acontecido no Extremo Oriente, nestes ultimos dias.

Na noite de 7 de julho corrente, quando um destacamento da guarnição japoneza fazia exercicios nocturnos em Lu-Kou-Chiao, nas cercanias de Peiping, tropas da 37ª Divisão Chineza, sob o commando de Fon-Chin-An, do 29º exercito chinez, inesperadamente e sem nenhum motivo abriram fogo contra os soldados japonezes. Colhidos de surpresa, estes afastaram-se immediatamente, mas como os chinezes insistissem no fusilaria, viram-se forçados a reagir. A's seis horas da manhã os chinezes cessaram fogo, fazendo immediatamente as tropas japonezas o mesmo. Immediatamente, afim de circumscrever o incidente, as autoridades japonezas trataram de entrar em entendimentos amistosos com os chefes chinezes, buscando solucionar pacificamente o incidente. Reconheceram os aggredidos que os soldados japonezes recusariam inicialmente para leste do rio Yung-Ting-Ho e os chinezes para a parte oeste. Sem perda de tempo os soldados japonezes recuaram, mas quando souberam que os chinezes haviam acceito a proposta, estes recomeçaram novamente a hostilizar pelas armas as tropas do Japão. Emquanto assim procediam os chinezes, no local do incidente, recebiam na noite do mesmo dia um reforço de mais de um milhar de soldados.

Apesar disso, na manhã do dia 8, ás 3 horas, um accôrdo foi firmado entre as duas partes. Dentro desse accôrdo os chinezes se obrigaram a evacuar as suas tropas de Lu-Kou-Chiao, as [illegible] horas do mesmo dia. Infelizmente, porém, esta ordem não foi transmittida aos soldados que, á hora aprazada para a retirada reiniciaram as hostilidades contra os effectivos japonezes. Postos ao par do que se passava, as autoridades chinezas de Peiping mandaram um emissario ao "front" e o fogo cessou. Até então as baixas japonezas montavam a 3 mortos e 27 feridos.

Mau grado o que se havia passado, os japonezes continuaram a negociar a solução pacifica do incidente junto ás autoridades chinezas. Um novo accôrdo foi então assentado entre as duas partes. E assim as tropas chinezas evacuaram finalmente as suas posições, passando-se para a margem oeste do rio Yung-Ting-Ho, retirando-se as tropas chinezas para Fengtai.

Tudo indicava que a situação tendia á normalização. Entretanto, cerca do meio dia do dia 10, os soldados chinezes lograram das autoridades chinezas, na noite de 11, um novo accôrdo, assim concebido:

"A's 20 horas do dia 11 de julho, Chang-Tzu-Chang e Chang-Nan-Jung, representando o 29º Exercito chinez, accordou em assignar as seguintes condições para a solução do conflicto e submettem-nas ao coronel Matsui, chefe da Missão Militar japoneza em Peiping:

1º — As tropas chinezas não permanecerão mais em Lu-Kou-Chiao, nem em Lung-Wang. A manutenção da ordem será confiada á guarda civil.

2º — O representante do 29º Exercito chinez apresentará excusas pelo incidente; os responsaveis pelo mesmo serão punidos e serão apresentadas garantias relativamente a não repetição do incidente. Outrosim, as autoridades chinezas tomarão as medidas necessarias para a cessação das agitações dos elementos anti-japonezes, taes como os communistas e a Associação "As Camisas Azues".

Indifferentes, porém, ao que fôra combinado os soldados chinezes [illegible] contra os [illegible] [illegible] do [illegible] Peiping-Lu-Kou-Chiao. A [illegible] [illegible] do mais [illegible] [illegible] dos chinezes [illegible] [illegible] [illegible] [illegible] a [illegible] [illegible] dos [illegible] [illegible] [illegible] — (A. B.).

Annibal Prior prosegue sua carreira de triumphos

Annibal Prior

Annibal Prior, o meio medio que tantos louros conquistou em nossos "rings", prosegue em sua carreira triumphal.

Actuando nos quadrilateros de Lisbôa, Porto e Madrid, a "Metralhadora Lusa" até hoje não experimentou uma derrota.

Ainda agora, segundo correspondencia que nos foi enviada, Prior conseguiu se impôr ao campeão hespanhol Ruiz, forçando-o a desistir, depois de impôr-lhe tres "knock-downs" successivos.

O proximo choque de Prior será no dia 1º de agosto, desconhecendo nós o seu adversario.

Podemos adeantar que o choque Prior x Velha vem sendo aguardado com grande ansiedade, não estando ainda fixada a data do embate.

Em torno desta luta faremos um commentario em nossa edição de amanhã.

Homenageando dois campeões de cyclismo

A COMPETIÇÃO DE DOMINGO NA QUINTA DA BOA VISTA

No proximo domingo, organizada pela Liga Carioca de Cyclismo, será realizada na Quinta da Bôa Vista uma grande competição cyclistica em homenagem aos corredores Joaquim Peixoto e Elysio Nogueira, pertencentes, respectivamente, ao O. N. Dopolavoro e Centro Cyclistico Light.

Conforme foi noticiado os dois representantes do cyclismo carioca acabam de registar uma brilhante victoria na prova cyclistica organizada pelos nossos collegas da "A Gazeta" collocando-se respectivamente em 2º e 4º logares, lutando contra approximadamente 400 corredores, em sua maioria paulistas.

Joaquim Peixoto teve opportunidade de demonstrar mais uma vez a sua grande classe, sendo que a differença entre elle e o primeiro collocado foi de apenas meia roda. Elysio Nogueira, embora pertencendo a segunda categoria, tambem teve uma actuação brilhante collocando-se em 4º logar.

PROGRAMMA

O programma organizado pela Commissão Sportiva é o seguinte:

1ª prova — Estreantes — 2 voltas — Premios: medalha de prata e bronze.

2ª prova — 3ª categoria — 4 voltas — Premios: medalhas de vermeil, prata e bronze.

3ª prova — 2ª categoria — 10 voltas — Premios: medalhas de vermeil, prata e bronze.

4ª prova — 1ª categoria — 20 voltas — Premios: medalhas de vermeil, prata e bronze.

As provas terão inicio ás 13 horas, tendo como ponto de partida e chegada o mesmo local onde foram realizadas as provas da temporada internacional.

OS PICCOLI EM SCENA PERMANENTEMENTE, NO JOÃO CAETANO

Os Piccoli de Podrecca não têm um instante de repouso. Hontem á tarde e á noite divertiram a sala tres vezes, repleta do João Caetano. Hoje o mesmo acontecerá por ser feriado nacional, amanhã, tambem, por ser sabbado e, assim, depois de amanhã que é domingo! A afluencia de espectadores augmentou logo que foi noticiado que a direcção pensa mudar de programma, pois possuindo repertorio para trezentos espectaculos não deseja fazer toda a temporada com um só programma. Na verdade o espectaculo inaugural é interessantissimo agrada plenamente, recreia, enthusiasma [illegible] e m[illegible]! Os Piccoli na Corrida de Touros no Barbeiro de Sevilha, na Revista Negra, no Desfile de Astros de Hollywood, em tudo quanto fazem nesse programma são prodigiosos e bem merecem o [illegible] que lhes está [illegible] [illegible].

THEATRO

A REVISTA "ARRE BURRO" MARCOU, EM LISBOA, O MAIOR SUCCESSO THEATRAL DESTES ULTIMOS DEZ ANNOS!

Todas as revistas que integram o repertorio da Grande Companhia Portugueza de Revistas que, encabeçada por Beatriz Costa, vem actuar no Theatro Republica, são peças de successo e que marcaram verdadeiros "records" de bilheteria em Lisbôa e no Porto. Difficil seria, portanto, escolher entre todas, a da estréa. Afinal ficou combinado que a Cia. fará a sua estréa com a espectacular revista "Arre Burro"! que marcou o maior exito theatral destes ultimos annos, no paiz amigo. Peça de grandes proporções, espectacular e deslumbrante, servida dos mais avançados processos de scenographia e pontilhada da mais [illegible] e ao [illegible] mais limpa comicidade. "Arre Burro"! reune tudo que é indispensavel para marcar um triumpho ruidoso. Por outro lado offerece uma explendida opportunidade para que se exhibam todos os brilhantes artistas da grande Companhia, pois todos elles intervêm nessa grande revista: Beatriz Costa, Dina Thereza, a "Severa" "Maria de Portugal", a interprete maxima do Fado; Maria Sampaio, Maria Brazão, Fernanda Coimbra, Rosa Maria Nascimento Fernandes, Alvaro Pereira, Carlos Alves, Baptista e Barros, os famosos bailarinos Trudei e Cordelia e as vinte maravilhosas "girls" do conjunto.

A TEMPORADA CUBANA NO CARLOS GOMES, QUINTA-FEIRA

A proxima vinda ao Rio da Companhia Cubana de Revistas é assignalada com geral sympathia da platéa carioca. Elenco composto de bellas artistas lá estão Josefina Méca, a "vedette" impressionante de olhar penetrante; Luizita Cordoba, e Thereza Munhoz, estonteantes figurinhas; Mimi Sete, bailarina-typica; e Norma e Esther Meller, cantoras folk-loristas interessantissimas. Quinta-feira proxima, o apreciado elenco estreará no Carlos Gomes, após o entendimento firmado entre o sr. N. Viggiani e a Empreza Paschoal Segreto, para uma temporada no formidavel theatro. A peça de apresentação será "Cantos de Cuba", em 2 actos e 20 quadros, original de J. Garcia Fernandez, com musica do maestro Roldan Seminario. Seus quadros que lembram bem tudo de bello que existe em Cuba, são os seguintes: "Ouverture", "Clivez, morenas blancas", "En la escuela", "La cancion cubana", "Cuba primitiva", Los polvos del Oarajel", "Bailes de Cuba", "Humorismo", "El pregon", "Sangue Africano", "Ah, el rumbero", "Los ultimos sones", "Quin sey ye", "Estudiantina", "Influencia americana", "Tragedia de raza", "Tireme el escaparate", "Verses guajires", 2 "Mozaico cubano", e "Arrellando..."

HOJE, EM VESPERAL, "LES AVENTURES DU ROI PAUSOLE" NO MUNICIPAL

Prosegue a Companhia Franceza de Comedias Musicaes na serie galante de seus espirituosos espectaculos. Hoje ás 15 horas, a terceira vesperal de assignatura com "Les Aventures du Roi Pausole" a deliciosa peça em versos que Willemetz extrahiu do conhecido romance do mesmo titulo de Pierre Louys e para a qual o grande Honneger compoz uma partitura alegre e bizarra. Em "Les Aventures du Roi Pausole" os principaes são Jacqueline Francell e Danielle Bregis as duas fulgurantes vedettes parisienses e Dinan, o aplaudido comico fantasista que tem no Roi Pausole um dos seus mais interessantes e engraçados trabalhos.

HOJE, AMANHA E DEPOIS, TRES VESPERAES ELEGANTISSIMAS NO RIVAL

Já é conhecido do publico o successo extraordinario que vem alcançando no Rival, a comedia que Armando Gonzaga escreveu especialmente para o elenco da Companhia Jayme Costa: "O HOSPEDE DO QUARTO nº 2". As suas situações comicas são innumeras, irresistiveis de graça, a que os artistas do conjuncto dão o melhor desempenho. A critica foi unanime em elogiar esse original que, realmente está obtendo um triumpho fora do commum. A Companhia Jayme Costa, attendendo ao feriado de hoje, e desejando dar ao publico o maximo de opportunidades para conhecer uma peça de merito real, resolveu offerecer a sociedade carioca elegantissima vesperal, que terá inicio ás 15 horas.

A MATINE'E DE GALA HOJE, NO RECREIO, COM "RUMO AO CATTETE"

A OPINIÃO DE ARACY

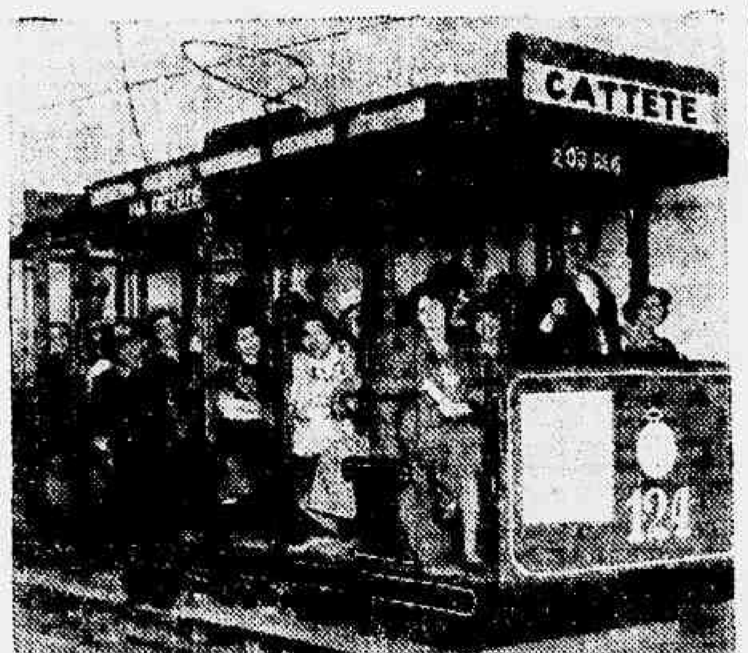

"O bonde da Successão, a melhor "charge" politica da revista "Rumo ao Cattete" em scena no Recreio

A revista politica que Luiz Iglesias, Freire Junior, Custodio Mesquita e Mario Lago escreveram e que está no cartaz do Recreio com um successo crescente, vae ser representada hoje, além das sessões habituaes da noite, em matinée de gala ás 15 horas, estando os ingressos á venda já para varios dias.

— Ha muitos annos não se registava um successo destes, commentava ainda hontem numa roda elegante na Cinelandia a vedeta Aracy Cortes. E tem razão a festejada estrella. Ella e Oscarito têm duas criações na estupenda revista que occupa a scena do theatro da Empresa Pinto.

— E' uma peça para touristas. Informava a criadora da musica regional carioca: tem uma musica que encanta e está cheia de criticas imparciaes e sensatas aos candidatos que concorrem á successão presidencial.

Além disso, "Rumo ao Cattete" dá opportunidade a que se conheça um punhado de bons artistas como Isa Rodrigues, Lala Ferreira, Eva Tudor, Marget Louro, Alzira Rodrigues, Pedro Dias, João Martins, Waldomiro Lobo, Armando Nascimento, Manoel Vieira, Lou e Janot, H. Chaves e Benito Rodrigues.

Amanhã, sabbado, outra matinée da mocidade a preços reduzidos de 50% e ás 16 horas com "Rumo ao Cattete".

THEATRO RECREIO

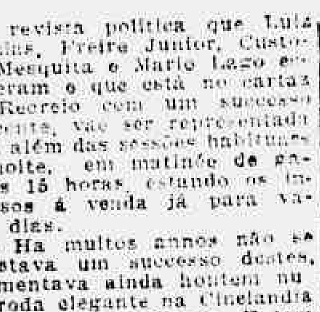

HOJE — Feriado Nacional — HOJE
Matinée de gala ás 15 horas
A' NOITE — Duas Sessões —
A's 20 e 22 horas
a revista de criticas politicas e social de Iglesias, Freire Mesquita e Lago

"RUMO AO CATTETE"

Todos os vultos politicos de destaque em finissimas charges!!!
Uma revista genuinamente carioca!!
— Uma fabrica de gargalhadas!! — Amanhã — A's 16 horas — Matinée da mocidade a preços reduzidos. — Domingo — A's 15 horas — Matinée chic dedicada ás senhoras

"JECA & JECADAS" HOJE NO OLYMPIA

A Companhia Jararaca brindará hoje seus "habitués" no Theatro Olympia, com a nova peça para rir — "Jeca & Jecadas" — com Apollo Correa, Zé do Bambo, Emma e Lyzette D'Avilla, Wana Calazans, Annita Santos, Lydia Reis, Fernanda Pombo e Roque da Cunha. Augusto Calheiros cantará ineditas canções. Os espectaculos serão em homenagem ao feriado, havendo "matinée" ás 16 horas, e á noite duas sessões.

RADIO

REUNEM-SE AS RADIODIFFUSORAS

A convite da Confederação Brasileira de Radiodiffusão, realizar-se-á, no proximo dia 20 do corrente, ás 15 horas, uma reunião das radiodiffusoras desta capital na séde da C. B. R., no edificio Rex, 5º andar, sala 518. Segundo consta, serão tratados assumptos importantissimos de interesse para a collectividade das estações cariocas e para a melhoria do broadcasting nacional.

RADIO IPANEMA

Das 10 ás 11.30 — Programma de musicas ligeiras. Das 11.30 ás 12.00 — Meia hora em Portugal. Das 12.00 ás 13.30 — Supplemento do almoço (musicas finas). Das 17.00 ás 18.00 — Programma argentino. Das 18.00 ás 18.45 — Programma moderno (foxes e sambas). Das 18.45 ás 19.30 — Hora do Brasil (D. P. do Brasil). Das 19.30 ás 20.00 — Supplemento do jantar (musicas finas). Das 20.00 ás 22.30 — Programma de studio com Orchestra de Salão, sob a direcção de Augusto Vasseur — Elizinha Pierotti — Hugo Guidi — Manoel Reis — Regional de PRH 8, sob a direcção de João de Deus — Barros Figueiredo — Enaura Mello — Mario Silva — Jazz Americana 1º Louis Coll — Sylvinha Torres. Das 22.30 ás 23.00 — Concerto Ipanema — Hymno Nacional. A's 21.00 — Chronica da Radio Ipanema por Vieira de Mello.

RADIO CRUZEIRO DO SUL

9 horas — Hora Juvenil; 10 horas — Programma Volta ao Mundo; 11 horas — Programma de musica popular brasileira; 11.30 — Programma de musica norte-americana; 12 horas — Almoço Musicado; 13 horas — Ouvindo a Argentina; 13.45 — Nossa canção; 14 horas — Radio Mexico: 15 horas — Intervallo: 17 horas — Variedades Radiophonicas da P. R. D-2; 17.30 — Programma Fenderine; 18 horas — Hora da Broadway; 18.45 — Hora do Brasil; 19.30 — Sports... na butaca e Programma a cargo de Rudi e João Martins e Regional: 20 horas — Hora "H" da P. R. D-2 com os seguintes artistas: Ary Barroso, Paulo Roberto Edmundo Maia, Nair Alves, Odette Amaral, Gutta Pinho, Del Rio, Zacharias Monteiro, Bill Dan, Rogerio Guimarães, Helio Rosa, e Conjunto Regional; 21.30 — Rêde Verde Amarella — Rio que fala — Programma a cargo da Orchestra Moderna de Dansa com Bill Dan; 21.45 — Programma a cargo de Odette Amaral Gutta Pinho e Conjunto Regional; 22 horas — Hora certa pelo carrilhão do mosteiro de São Bento e continuação da Rêde Verde Amarella — São Paulo que fala; 22.30 — Bôa noite da Rêde Verde Amarella — Programma a cargo de Rudi e Calunga em duos de pianos e Orchestra Moderna de Dansa; 23 horas — Bôa noite... Até Amanhã...

Vae dirigir os serviços agricolas do Pará

Em consequencia dos accôrdos resultantes da Conferencia dos secretarios de Agricultura o Estado do Pará articulou e coordenou com o governo federal os seus serviços agricolas. Attendendo a uma das clausulas o engenheiro agronomo Enéas Calandrini, que hontem esteve no gabinete do sr. Odilon Braga em visita de agradecimentos e de despedidas por ter de seguir desde já para o Norte. O dr. Calandrini era o director do Nucleo Colonial de Santa Cruz, do Ministerio da Agricultura.

Dr. José de Albuquerque
Affecções sexuaes masculinas venereas ou não. Tratamento da
IMPOTENCIA EM MOÇO
R. DO ROSARIO, 173. De 1 ás 6

RADIO OFFICINA
A V I L A
concertos de radios; auto movel proprio para attender dia e noite. Tel. 23-3123
RUA DO CARMO 3

Exhibir-se-ão, no Rio, os Campeões Sul-Americanos!

Diario Carioca

Anno X — Numero 2.790 Rio de Janeiro, Sexta-feira, 16 de Julho de 1937 Praça Tiradentes n.° 77

Vasco e Palestra Empataram: 0 x 0

IGNORADO AINDA O Paradeiro do Sr. German Chavez

OS MOTIVOS QUE DETERMINARAM A ATTITUDE DO DIPLOMATA BOLIVIANO

Permanece ainda ignorado o paradeiro do sr. German Chavez, antigo encarregado de Negocios da Bolivia no Brasil, e que, como noticiamos, desappareceu ha dias desta capital, levando em sua companhia a filhinha Gabriella, que se encontrava á disposição do Juizo de Menores em consequencia de uma decisão judicial. As autoridades continuam interessadas em ouvir o sr. German Chavez, que, não temos duvida, brevemente se apresentará ao Juizo de Menores. Trata-se, como já está apurado, de um drama de familia, e já se conhecem os moveis da attitude do diplomata boliviano, que é um dos funccionarios mais illustres e efficientes do Ministerio do Exterior da Bolivia, que lhe tem confiado missões de importancia e das quaes sempre se desincumbiu com o maior brilhantismo. A presença do sr. German Chavez no Rio virá, assim, pôr um ponto final no escandalo feito em torno do doloroso caso, pois sendo irregular o procedimento da esposa daquelle diplomata, não é mais indicada para educar a filhinha do casal.

CHEGA HOJE O MINISTRO DA GUERRA

Manifestação dos generaes e da officialidade desta guarnição

O ministro Eurico Dutra, titular da pasta da Guerra, é esperado hoje, nesta Capital, da viagem de inspecção que emprehendeu ás unidades de tropa e estabelecimentos militares subordinados ás 3ª e 5ª Regiões Militares do paiz, sediadas, respectivamente, nos Estados do Rio Grande do Sul, Paraná e Santa Catharina.

O illustre viajante deixará Porto Alegre, onde pernoitou, hoje pela manhã, com destino a Florianopolis. Nesta cidade, almoçará no Quartel do 14º Batalhão de Caçadores, na companhia do general Daltro Filho, que para lá se dirigiu em avião militar. Em seguida, o avião ministerial alçará vôo com destino a esta Capital, possivelmente via Santos, devendo aterrar no Campo dos Affonsos, depois das 15 horas.

General Eurico Dutra

Grande manifestação será levada a effeito no local da chegada do illustre chefe militar por parte dos seus collegas e da officialidade desta guarnição bem assim, dos officiaes do seu gabinete, tendo á frente o respectivo chefe, coronel Valentim Benicio da Silva, que, na sua ausencia, respondeu pelo expediente do Ministerio da Guerra, achando-se presentes representantes do presidente da Republica e das demais altas autoridades civis e militares.

Do capitão Walter Prestes recebeu o chefe do gabinete do ministro da Guerra o seguinte telegramma:

PORTO ALEGRE, 15 — "Chegamos sem novidade, cerca de 17 horas, a Porto Alegre, achando-se no campo, o general Flores da Cunha, governador do Estado, altas autoridades civis, officialidade da Região servindo nesta guarnição. Amanhã, pela manhã, levantaremos vôo, seguindo em dois aviões até Florianopolis, de onde, depois de ligeira parada, proseguiremos viagem ao Rio".

A "Copa Rocca" SERA' DISPUTADA ENTRE BRASILEIROS E ARGENTINOS

Por occasião do Campeonato Sul Americano, após o seu encerramento, o dr. Castello Branco propoz á Associação Argentina a realização de um jogo, entre os campeões e o scratch brasileiro. A proposta ficou em estudos.

Pasando por Buenos Aires, o mesmo paredro lembrou a conveniencia da temporada dos portenhos em nossos gramados.

DE SETEMBRO A DEZEMBRO

A A. A. F., segundo nos informou a C. B. D., ainda sob o assumpto este mez chegarão os entendimentos, fixando-se então a data: póde-se, entretanto, assegurar que a visita dos campeões sul-americanos dar-se-á, entre setembro e dezembro.

A "COPA ROCCA"

A proposta do leader Sanchristovense será aproveitada para a disputa de uma copa que receberá o nome de "Copa Rocca".

"MELHOR DE TRES"

Para a posse definitiva desse trophéo será empregado o systema de "melhor de trez". A iniciativa é de grande repercussão nos meios sportivos nacionaes, pois nos trará a equipe que tão bravamente se impoz aos nossos defensores, um "onze" que todos anseiam ver actuar, maximé frente á selecção nacional que os combateu, indubitavelmente a melhor que se poderia formar no nosso "association".

A 1ª PELEJA NO RIO

Segundo podemos apurar nos meios autorizados da benemerita entidade, a primeira partida dessa magnifica competição internacional será effectuada no Rio.

Louco ou mystificador!?

NOS ALTOS DO EDIFICIO, RASGAVA O VENTRE COM UMA FACA DE MESA — VAE PASSAR POR UM EXAME DE SANIDADE

Não se poderá ao certo, dizer se se trata de um louco ou de um individuo sequioso de publicidade.

O facto é que, foi descoberto um transeunte da Avenida Marechal Floriano, quando, no alto do "Cinema Primor" armado de uma faca, fazia o gesto de rasgar o ventre, numa imitação grotesca do "harakiri" japonez.

Foi dado alarma. O povo aglomerando-se, offerecia outro espectaculo. A policia e a Assistencia avisadas, compareceram ao local.

Lá em cima, o extranho homem continuava a golpear-se sem no entanto cair. Com a chegada das autoridades, foi o homem subjugado e trazido para a rua. Tinha as feições calmas.

Mettido na ambulancia e conduzido para o posto central, esclareceu-se mais um pouco a situação.

Tratava-se de Manoel Salles de 20 annos, solteiro e empregado do cinema em cujo telhado occorrera a scena.

Apresentava dois ferimentos leves no ventre e um no braço esquerdo.

Emquanto era pensado dos golpes superficiaes, foi interrogado a respeito do motivo daquelle espectaculo e elle, calmamente, apparentando absoluta lucidez, respondeu apenas:

— "A faca era bôa... Os meus braços estavam cançados..

No entanto, a arma com que se feriu e que foi apprehendida, é uma faca de mesa, sem ponta nem gume.

Dahi se deduz tratar-se de um louco ou mystificador, pois uma pessôa normal, ter-se-ia atirado á rua desde que tivesse tomado a resolução de morrer.

Vae Manoel Salles, por ordem da policia entrar em meticuloso exame de sanidade afim de que fique constatado se de facto soffre das faculdades mentaes.

Em tal caso será elle encaminhado devidamente.

Arrombada uma joalheria

CERCA DE 50:000$000 EM JOIAS E OBJECTOS DE ARTE FORAM CARREGADOS

Os ladrões fizeram hontem uma visita á joalheria installada á rua da Alfandega, 65 de propriedade da firma Gregory & Sheedan.

Antes de encerrar o expediente, os ladrões penetraram na casa, aguardando a noite para agir.

Fechadas as portas, foi arrombado um cofre pequeno que continha cerca de 50 contos em objectos de arte e joias, passando desapercebido dos ladrões, outro maior onde estavam cerca de oitocentos contos guardados.

O sr. Sheedan, ao abrir a casa, constatou o roubo, communicando-se com a policia, comparecendo ao local, os technicos da G. P. S.

A firma lesada, existe ha 16 annos e trabalha em pedras preciosas, fazendo intercambio do nosso mercado com os da Inglaterra.

Os peritos são de opinião que faltou aos ladrões, ferramenta necessaria para o arrombamento do cofre grande, razão porque, escapou.

O seu dinheiro guardado no cofre póde ser retirado pelos ladrões; mas na Caixa Economica está seguro, rende juros e só o senhor póde retiral-o.

A Secção de Cheques na Avenida está aberta até ás 7 1|2 da noite e feriados das 9 ás 12.

Suicidou-se um ex-negociante de Nictheroy

Vencido pelo abatimento moral, cansado de lutar contra as vicissitudes da vida, a qual sempre lhe fôra tão adversa, poz termo á existencia, hontem, á tarde, no Campo S. Bento, ingerindo forte dóse de formicida, o sr. Paulino Gomes de Mattos, branco, de 54 annos de edade, viuvo, residente á rua Floriano Peixoto, e que actualmente trabalhava como vendedor do Moinho de Nictheroy, estabelecido á rua S. Lourenço numero 276.

O infeliz suicida mourejou sempre no commercio em Nictheroy, onde foi estabelecido com um armazem de seccos e molhados á rua Visconde do Uruguay.

Vivia, ultimamente, acabrunhado e aos poucos foi sendo dominado por um estado de neurasthenia profunda, advindo-lhe então a idéa do suicidio.

Era um homem simples e calado, não havendo deixado transparecer aos seus filhos nenhum pensamento funesto.

Aos parentes e especialmente aos seus filhos, dirigiu um bilhete de despedida, pedindo-lhes que perdoassem esse seu gesto de fraqueza.

Um officio do Syndicato Nacional de Engenheiros ao interventor no Districto

Por motivo da nomeação do sr. Edison Junqueira Passos para o cargo de secretario geral da Viação, Trabalho e Obras Publicas, o sr. Henrique Dodsworth, Interventor no Districto Federal, recebeu do Syndicato Nacional de Engenheiros o seguinte officio de congratulações:

"Tenho a honra de transmittir a v. ex. as congratulações do Syndicato Nacional de Engenheiros pela feliz escolha do engenheiro Edison Junqueira Passos para o elevado cargo de Secretario Geral de Viação Trabalho e Obras Publicas, acto que muito prestigiou a classe de engenheiros, que vê naquelle eminente profissional um de seus mais illustres expoentes.

Sirvo-me do ensejo para apresentar a v. ex. os meus protestos de alta estima e distincta consideração. (a.) — R. B. de Carvalho Netto, presidente".

Os que visitaram hontem o interventor no Districto

Pelo dr. Henrique Dodsworth, interventor no Districto Federal, foram recebidos hontem, na Prefeitura, os senhores: deputados José Augusto, Amaral Peixoto, Barbosa Lima Sobrinho, Bertha Lutz, Rupf Junior, Armando Sampaio Costa, Ruy Carneiro e Freire de Andrade; senador Mario Cajado, deputado Salles Filho; commandante Waldemar Motta; vereadores Tito Livio de Sant'Anna, João Alves Azevedo Santos, Henrique Magnioli e Moura Nobre; dr. Luiz Aranha, dr. Mario Alves, director do Gabinete do ministro da Justiça; dr. Adhemar de Mello Franco, dr. Manoel de Teffé almirante De Lamare, dr Cypriano Amoroso Costa.

Para não cair agarrou-se ao fio

TRAGICO ACCIDENTE NA ESTAÇÃO DE CASCADURA. — O INDITOSO MENOR MORREU INSTANTANEAMENTE ELECTROCUTADO

A victima

Muito temos nos batido contra a imprudencia lamentavel dos que viajam nos toldos dos carros da Central do Brasil.

Constantemente e com maior assiduidade, nestes ultimos tempos, temos noticiado casos fataes occorridos em virtude deste descuido.

Com a electrificação da Estrada, augmentaram de maneira assustadora os accidentes e apesar da grita dos jornaes e dos conselhos da direcção da nossa principal via-ferrea permanece no publico, a vontade de viajar fóra dos carros.

Innumeras têm sido as vidas roubadas de maneira tragica pelas pontes, plataforma, etc.

Hoje, mais um desses casos tragicos occorreu na estação de Cascadura.

Sobre o toldo dos carros do S. S. 12, viajava grande numero de jovens trabalhadores que se destinavam a esta cidade.

Entre estes, achava-se o menor José Augusto de Oliveira Mello, de 14 annos, empregado, das Lojas Americanas, da rua do Ouvidor e domiciliado á rua Conselheiro Jaguaribe, 13, no Vaz Lobo.

Ao chegar o trem áquella estação, com o balanço provocado com a parada na plataforma, José perdeu o equilibrio e, para não cair, ignorando talvez o perigo, segurou-se no fio "trolley", recebendo instantaneamente forte descarga electrica.

Fulminado, rolou do toldo ante a estupefacção de seus companheiros de viagem, alguns dos quaes desceram para o interior dos carros.

O cadaver do inditoso rapaz foi com guia da policia local, transportado para o necroterio do I. M. L.

O que o Thesouro pagará amanhã

Na pagadoria do Thesouro Nacional serão pagas, amanhã, as seguintes folhas do decimo quinto dia util: Montepio da Viação de C a S.

Suppliciados pelos radios e motocycletas

A DIRECÇÃO DO JARDIM SUL AMERICA PRECISA APPELLAR PARA A POLICIA

Os moradores do Jardim Sul America, nas Laranjeiras, ha muito que vêm sendo torturados por vizinhos que acham bonito abrir os radios de suas casas de tal maneira que se consegue ouvil-os a centenas de metros. Ninguem mais póde alli viver socegado. Os radios berram dia e noite. E como se não bastassem os radios, agora ha ali, uns meninótes que passam os dias a apostar corridas de motocycletas. Dão descargas que atroam mais do que uma esquadrilha de aviões em movimento. Irritam os nervos dos infelizes moradores e ameaçam a todo momento a vida das crianças que brincam no pateo.

A direcção do Jardim Sul America precisa tomar providencias urgentes junto á Policia para cohibir os abusos que denunciamos Porque se não o fizer, aquelle bairro acabará com o nome mudado para Jardim dos Supplicios.

Até na "macumba" já foram parar os sports!...

O NOME DO PRESIDENTE DO FLAMENGO ENVOLVIDO EM UMA "CERIMONIA" NEGRA — A POLICIA EFFECTUA A PRISÃO DO MACUMBEIRO-CHEFE

Investigadores da Secção de Toxicos e Mystificações, hontem pela manhã, effectuaram a prisão em flagrante do individuo Francisco de Paula, que no momento presidia uma "macumba" no logar denominado "Villa Maria", em Irajá.

Quando os policiaes entraram no "terreiro", estava manifestada a joven Anna Azevedo, que em "transe" evocou o "Pae Pedro".

Entre outros objectos, a policia apprehendeu um "ponto" de "Ogum" para o sr. Bastos Padilha, presidente do Flamengo, o qual com varios traços a giz, desenhos de cruzes e ponteiros, tinha escripto o ultimo nome daquelle conhecido sportman.

O "pae de santo" foi processado na 1ª Delegacia Auxiliar.

Veiu á cidade e desappareceu

Izabel Maria de Lima, parda, de 24 annos, solteira, residente com sua irmã Maria de Lourdes Lima, á rua Atibaia nº 11, veiu hontem pela manhã á cidade afim de fazer um curativo no Hospital Santa Luzia.

Inexplicavelmente Izabel não mais regressou ao lar, estando os seus parentes afflictissimos.

Por nosso intermedio, pedem elles encarecidamente que, caso alguem tenha noticia da desapparecida, communique á residencia acima.

Falleceu no H. P. S.

No dia 11 do corrente, a domestica Mercedes da Silva, branca, de 37 annos, solteira, moradora á rua D. Carlota numero 2, tentou suicidar-se, ateando fogo ás vestes.

Levada ao Posto Central de Assistencia, depois de medicada, foi internada no H. P. S.

Hontem, não resistindo ás queimaduras recebidas, veio a infeliz a fallecer, sendo o seu cadaver removido para o necroterio.

Os novos commissarios da campanha da contravenção do jogo do bicho

O sr. chefe de Policia designará ainda hoje, para a 2ª Delegacia Auxiliar, afim de fazerem a repressão do denominado "jogo do bicho", os commissarios Mario de Souza, Pedro Rezazzi e Antunes, que substituirão os seus collegas actualmente em commissão naquella delegacia auxiliar.

O novo director do nucleo colonial de Santa Cruz

Foi designado pelo ministro da Agricultura para encarregado dos Serviços do Nucleo Colonial de Santa Cruz, o engenheiro agronomo Antonio Emiliano Fayal Junior, alto funccionario da Directoria de Irrigação, Reflorestamento e Colonização que substituirá o doutor Enéas Calandrini, o qual vae dirigir os serviços agricolas no Estado do Pará.

Installado o Conselho Social Feminino do Districto Federal pela Defesa da Mulher e da Criança

Perante o sr. Interventor dr. Henrique Dodsworth, foi installado, hontem o Conselho Social Feminino do Districto Federal, orgão official municipal da defesa da Mulher e da Criança, o qual é composto dos seguintes membros: — Deputada dra. Bertha Lutz, sras. Jeronyma Mesquita, Maria Eugenia Celso, Paulo Bittencourt, Anna Amelia Carneiro de Mendonça, Stella Guerra Duval Eugenia Hamann, Joanidia Sodré, Diva Miranda Moura e Maria de Lourdes Ribeiro. Para presidente de Honra foi acclamada o nome da sra. Darcy Vargas, Primeira dama do Brasil.

fFoi nomeado addido o geenral Meira dea Vasconcellos

O ministro da Guerra determinou que o general José Meira de Vasconcellos, recentemente nomeado commandante da 4ª Brigada de Infantaria, Caçapava, S. Paulo, ficasse addido ao Departamento do Pessoal do Exercito. Esse official general deverá se apresentar amanhã.

Noticias do Estado do Rio

Na Secretaria de Finanças — Os estudantes uruguayos em visita aos estabelecimentos industriaes do Estado — Na Côrte de Appellação — Notas

NA CÔRTE DE APPELLAÇÃO

Dos feitos julgados na ultima sessão da 2ª Camara tiveram decisão os seguintes casos:

— Lopes & Maia, negociantes estabelecidos na cidade de Rezende, moveram uma acção executiva contra Arnaldo de Castro, para haver a importancia de 24:000$, por uma nota promissoria, sendo na execução levado em praça um predio de sua propriedade. Mais tarde, tendo Arnaldo abandonado o lar conjugal, sua esposa d. Adelina de Castro propoz uma acção recisiva para rehaver o immovel, allegando não ter sido citada para assistir á acção executiva, acção que foi julgada prescripta, sendo a sentença confirmada pela 2ª Camara da Côrte de Appellação.

— José dos Santos Fernandes, por um instrumento particular, comprometteu-se a vender a Patricio Reed a fazenda Sertão do Imbu, no municipio de Angra dos Reis, recebendo o signal de 2:600$ e passando o recibo declaratorio da transacção. Interpellado judicialmente, Fernandes promptificou-se a passar a escriptura respectiva, mas não exhibiu os documentos quanto a partes de outros condominios, cujos direitos havia adquirido. Patricio Reed propoz então uma acção para haver, não só a restituição da importancia do signal, mas ainda das despesas que fez com a interpellação judicial. Condemnado a pagar o pedido, appellou da sentença, tendo a 2ª Camara negado provimento á mesma para confirmar a sentença.

SECRETARIO DE FINANÇAS "VERSUS" DR. MIGUELOTE VIANNA

Noticiámos, na nossa edição do dia 14, que o governador do Estado enviara um officio ao secretario de Finanças, pedindo a punição disciplinar do dr. Miguelote Vianna, medico da Saude Publica, caso este confirmasse a censura que fez a actos do governo na séde da Sociedade de Medicina de Nictheroy. Hontem, essa aggremiação se reuniu em sessão extraordinaria, para tomar conhecimento do assumpto, resolvendo hypothecar toda a sua solidariedade ao dr. Miguelote Vianna, apoiando as suas palavras quanto ao desvio da importancia destinada á construcção do Hospital de Clinica, reforçando o protesto que deve ser levado ao governador do Estado. Ficou ainda assentado lavrar um protesto contra a intromissão do secretario das Finanças nos negocios da Sociedade.

OS ESTUDANTES URUGUAYOS VISITARAM OS PRINCIPAES ESTABELECIMENTOS INDUSTRIAES DO ESTADO

Os estudantes da Escola de Chimica de Montevidéo, que vieram ao nosso paiz afim de representarem a vizinha Republica no Congresso de Chimica que se está realizando no Rio de Janeiro, visitaram as installações da Cia. Nacional de Cimento Portland, localizadas em Guaxindiba.

Nessa visita foram os estudantes uruguayos acompanhados do professor da Escola Nacional de Chimica, dr. Ataliba Passos Lepage que fez uma ligeira prelecção sobre a industria do cimento e o controle das respectivas phases da fabricação.

Tambem foi visitada a Cia. Electrochimica, onde foi presenciada a fabricação da soda caustica, do acido chlorydrico e do chloreto de cal.

Das referidas fabricas trouxeram os visitantes a melhor das impressões.

PARA EVITAR OS ABUSOS

Os processos de cartas de chamadas estão motivando uma série de providencias do director geral do expediente da Policia Civil, no intuito de cohibir uns tantos abusos que ali estavam sendo praticados para favorecer determinadas pessoas. Assim é que aquelle director baixou uma portaria prohibindo que se faça expediente algum fóra das horas regulamentares sem expressa autorização.

O general Almerio de Moura regula o licenciamento das praças

O general Almerio de Moura commandante da 1ª Região Militar declara, no seu diario de hontem, que os corpos desta guarnição e formações de serviços, ao procederem o licenciamento das praças, deverão levar em conta a necessidade no decorrer do periodo de transição resultante desse licenciamento da corporação de novos conscriptos, conservar a respectiva tropa com a necessaria efficiencia militar.

Para esse licenciamento, foram organizadas quatro turmas que obedecerão a seguinte ordem: 1ª) de 5 a 15 de outubro; 2ª) de 10 a 20 de novembro; 3ª) de 10 a 20 de dezembro e 4ª) após terminados os exames do primeiro periodo de instrucção de 1937-1938.

O licenciamento dos desertores e insubmissos será feito de accordo com o aviso n. 148 de 27 de fevereiro de 1937.

O interventor fez-se representar no desembarque do sr. John Collings

O sr. Interventor fez-se representar no desembarque do sr. John Collings, encarregado de urbanismo da cidade do Cabo, na Africa do Sul, que veiu ao Rio de Janeiro afim de estudar de modo pelo qual foram aqui resolvidos certos problemas de urbanismo.

O sr. Collings foi recebido hontem, na Prefeitura, pelo dr. Henrique Dodsworth, Interventor no Districto Federal, que o encaminhou ao dr. Edson Passos, Secretario Geral de Viação Trabalho e Obras Publicas, que pôz os seus serviços á disposição do visitante.

Hontem mesmo começaram as suas inspecções á capital e

Cidadãos chamados á 1ª C. R.

Estão sendo chamados a comparecer á 1ª Circumscripção de Recrutamento Militar, afim de tratar de assumpto de seu interesse, com o 2º tenente José Gomes Theodoro, os cidadãos Pedro de Alcantara, Osorio da Gloria, Oscar José de Souza, Floriano Villardo e Raul Vieira